康德四年十一月十一日 第三種郵便物認可

康德四年十二月二十四日　濱江日報　陰曆十一月二十二日　星期五　第五十三號　第一版

# 濱江日報

發行人 楊鑫宣
編輯人 趙秋鴻
印刷人 王瑞慶
發行所 哈爾濱道裡經緯街
印刷所 濱江日報社
電話 總務局 二七七九 編輯局 三一七〇 營業局 二七七九
朝刊 零售每份八分 一月一圓四角 外埠加郵費兩角
晚刊 每份三分 每月五角 外埠加郵費一角
（第五十三號）
本報今日出版兩大張

# 中國臨時政府整備機構
# 要望復活大總統制
## 文教部改爲教育部湯爾和任部長

北京二十三日國通電：中國臨時政府，先日舉行國務會議，急于整備政府之機構，此次復決定對于教育行政，實行刷新整備之方針，並將文教部改名爲教育部，教育部長湯爾和氏，于二十三日午前九時，行就任部長之酬酢。

北京二十二日國通電：不第平津地方，全華北一帶之九千萬民衆，由於新政府之成立，而得繼承中國之名稱，與年號，復活彼等所懷念之五色旗，對事變後，新事態之歸趨，亦有深切之認識，每日[illegible]默安居樂業，然新政府如其名稱之所示，乃暫定的，應盡力充實其內容實力，乃爲必然的事實者也，目下行政委員會之法制部，於部長朱深率領指導之下，對本格的政府之組織體制，進行慎重研究中，遲早將見本格的政府之誕生，全華北民衆一致之要望，爲彼等薰染已深之大總統制之復活，即由於大總統制之復活，而國府之秕政，名實共同除去，再築成中國更生之基礎，是爲民衆所一致熱望者也，現在各地，已有可稱之爲期成大總統制同[illegible]產生，調合後各方面之推移如何，極堪注目。

## 揭揚五色旗之 第一船入大阪

大阪二十三日國通電：脫離抗日國民政府，而揭揚新政府五色旗之第一船，二十二日朝，於大阪入港：即山東省煙台順泰街惠通公司之船慶昌號，（一九〇七噸）滿載鐵雜貨，泊於日滿倉庫之石壁旁，繞新中國之入港第一船，有埠頭之卸貨人等，在拍手而祝福新國家之海外發展云。

## 訪滿親善使節
### 德王一行昨日抵新京
### 各方定明日開會歡迎

奉天二十三日發國通電：負重大使命，于二十二日來奉一宿之蒙疆聯合委員會訪滿親善使節德王一行，與松井張家口特務機關長，金井蒙疆委員會最高顧問同道，于二十三日午後二時四十七分，乘亞細亞號于在奉日滿要人多數之歡送中出發，首途入國都云。

新京電：呼應皇軍之膺懲暴支，揭防共協和之大旆，脫離容共國民政府之治下，於蒙疆聯合委員會並各自治政府代表，來京之機會，爲披瀝友邦滿洲國民之誠意，定二十五日午後三時，在協和會館，舉開歡迎蒙疆聯合委員會各自治政府代表國民大會，其式序規定如次：

一，開會之辭
二，歡迎之辭　國民代表
三，致詞　自治政府代表
四，萬歲　蒙疆聯合委員會　萬歲　各自治政府　萬歲　大日本帝國　萬歲　滿洲帝國　萬歲
五，閉會之辭
六，映畫　（一）日本紹介映畫　（二）滿洲國之實狀紹介映畫　（三）蒙古大會

## 於鄱陽湖上空 擊墜敵機十七架

上海二十二日國通電：艦隊報道部，午後六時發表：海軍航空隊，本日午後空襲南昌，於鄱陽湖上空，與敵戰鬥機二十數機，空中戰鬥之結果，擊墜敵機十七架，又爆破在地上之敵機六架。

## 寧杭國道要衝之武康 昨日拂曉被日軍佔領

湖州二十二日國通電：二十二日奪取莫干山，向杭州南進中之福井先遣隊，及津田谷川兩部隊，二十二日正午過後，佔領小武埔東王埔之敵陣，繼續攻擊德清縣，及武康附近之敵中。

湖州二十三日發國通至急報：谷川部隊，二十三日午前五時，將京杭國道要衝之武康完全占領。

## 巴內號射擊事件眞相
### 係對「立大號」行之者
### 對美人並無敵對之意
—大本營陸軍部發表—

東京二十二日國通電：關於巴內號事件，大本營陸軍部，二十二日發表如左：

午後八時，大本營陸軍部發表：關於巴內號爆擊，受當時，由陸軍發動艇，乘坐射擊，且有日本兵，乘坐同艦之事，雖銳意努力於眞相之調查中，然當時部隊分散各處，通信連絡又不如意之故，至使此項調查遷延者，頗爲遺憾，當局於事件發生後，即派遣大本營陸軍部參謀，與現地機關協力調查中，據迄現在判明者，雖有以好意的短時間，乘坐巴內號之事實，然對於以該艦爲目標射擊之事實，終未得發見，又其狀況如左：

一，某部隊，十二月十二日午後二時頃，乘各種機艇，由太平出發向浦口下江中，其先遣斥候之發動艇二隻，於太平下流，與汽船五隻遭遇，當時之戰況上，對此遂判斷爲中國軍之所利用者，乃即折回，向本隊報告，依右之報告，全員於右岸上陸視察中，海軍機飛來，爆擊該船團，[illegible]與船團之距離，約爲二千米。

二，我部隊會目擊右船團中，因第一回之爆擊，而使負傷者，於右岸上陸，即與之接近，當知其爲美艦時，即對於上陸之負傷者，使看護兵加以臨時治療，次與來着之中隊長等一同對於美船員，與美船之保護等協議中，該地附近受第三回之爆擊，中隊長爲使之中止，故令約十名之兵，搖日章旗，然終至未能發見，船體發火，繼續受爆擊之故，我將兵亦遭死傷（死者二負傷者隊長以下三）其後復對美人負傷者，臨時治療中，太陽漸將沒落之故，使往附近高地之洋式房屋。

三，此項因第三回爆擊，另於左岸近處，將沉沒中之汽船，亦知其爲美船，爲救助之故，乃派遣將校一兵十，乘發動艇前往，該將校及兵，急行登汽船，雖搜索一二分，而船上已無人影，且因沉沒之危險已迫之故，乃退出汽船（至後方知本船爲巴內號）當時，恰有乘坐中國兵十四，五名之小蒸汽船（至後判明爲立大號）由該地附近向上流逃走，對此雖約在一千八百米之距離，亦由陸上加以射擊，又使一發動艇，以機關槍射擊中而追擊，更派遣他之發動艇，於上流二三基羅側，將之捕獲，於該船之側，受有彈痕，如前所述，此射擊乃對於立大號而行之者也，決非以美艦爲目標者也，所謂對巴內號射擊云者，推察概恐爲本射擊之誤認焉，又思爲對美艦亦或有飛流彈焉，射擊之眞相，尙繼續調查中。

五，要之，此陸軍部隊之行動，對美艦及美人毫無何等敵意者，自不待論的，如所謂知爲美艦之計畫者，完全無之，反而第一線部隊之對於一般外人，尤特對美人之深甚的同情，在對於彼等遭難者之獻身的救護，已可見之矣。

## 蔣介石飛往廣東
### 開催首腦部會議
市內謠言甚盛市民恐慌異常

香港二十三日國通電：據確實方面之消息云，蔣介石二十一日，伴同宋美齡，率陳誠等飛來廣東，關於廣東之防衛，與余漢謀，吳鐵城等，開重要會議，廣東首腦部，傳已決定置主力於此會議，動員學生，青年團之武裝，及使民衆，按財力分爲各階級，決定彼此之武器購入量，依軍之仲介，張制由外商購入步槍彈藥，一方，支配各方食糧品之貯藏量，以急於持久交戰之準備中。

香港二十三日國通電：廣東市內，中國側有盛行交戰準備之空氣，民家均戰戰兢兢，廣東軍當局，更令如至最後之時，則將房屋食糧，盡付一炬，使各家準備煤油，將舉市歸諸灰燼等流言，對此，非人道之慘虐調遣，各處充滿怨嗟之聲。

## 日軍進至 長安鎮
### 對敵加以重壓

湖州二十二日國通電：由嘉興進擊之〇〇部隊與〇〇部隊協力，二十一日佔領硤石鎮，於二十二日進至長安鎮，由東北向敵加以重壓中。

## 范漢生氏 已抵北京

北京二十二日發國通電：與新政府關係者酬酢時：聲明脫離國民政府與臨時政府合流之中國駐在京城總領事范漢生氏，于二十二日午前七時，由天津入北京，二十三日與新政府關係方面酬酢云。

（上）向于治安部大臣報告軍狀之石少將等 由右方起張司令官池邊顧問後爲于大臣
（下）承認祝賀會阮大使之酬酢 左爲意大利大使西沃里直氏

# 日軍開始次期作戰
# 東西呼應包圍杭州
## 砲聲震撼天地已進至莫干山東方

廣德二十二日國通電：開始攻擊之野副藤山部隊以小池部隊爲先鋒，已破安吉縣，二十一日夕，肉搏廣德東方六十里之孝豐縣，與蟠踞附近之敵大部隊交戰中。

杭州二十三日發國通電：集中於廣德之片岡小堺等各部隊，及集中於湖州之福井谷川津田野副藤山等各部隊，即爲次期作戰，於攻略南京之後完了，故東西呼應，由二十一日，一齊開始行動，攻略杭州，於是震撼天地之槍砲聲，將再起於杭州之平野。

廣德二十二日國通電：二十一日開始行動之片岡小堺各部隊，當日夕，突破郵保鎮，夜間尙追擊不息，二十二日朝，沿郵保南方山地，更向南進矣。

湖州二十三日國通電：於浙江省之一角，再捲入砲煙之漩渦，敵於江南特爲堅陣之杭州包圍戰，二十日早，已開始前哨戰之接觸矣。二十日早朝，較〇〇部隊主力先行，由湖州出發之福井先遣隊，及山田〇砲隊之一部，同日正午頃，由去湖州十基羅鼓家場前方丘陵地帶之隘路進軍中，由最右之高地，敵之大部隊，據掩護壕陣地，欲阻止我軍之進擊，投以迫擊炮機關槍彈之彈雨，故我方亦即時應戰，福井部隊主力到着之同時，與轉於猛烈的攻勢，相交激戰，然無可據之地物，加之敵以三層之構造，二十餘米之掩護壕，以交通壕連絡之堅固的陣地之故，輕易不得而拔之，遂陷於苦戰，至午後三時，山田〇炮隊之炮擊開始，敵陷於大混亂，此機不可逸，福井部隊，舉勝勢次第肉迫，將前衛陣地奪取，薄暮，激戰十餘時間之後，遂使敵陣完全沉默矣。如斯，二十一日拂曉，福井部隊於二十一日敵中，進擊又進擊，於二十二日朝，已進至莫干山東方地區矣。於此戰鬥，敵遺棄屍體千餘，與重機關槍三架。

## 戰敗後的中國將領
### 正苦悶着尋找生路

抗日中國的國都南京，到底陷落了，同時在北京，替代國民政府的中華民國臨時政府，已發表成立的大宣言了，這兩種歷史的大事實，都是中國國民以熱意高呼着歡迎，對國民政府的沒落和新政府的樹立，乃是中國國民一齊翹望的事情。

國民黨，盜取政權，欺罔民衆，十有餘年，內則剝奪民生，虐政相機，外則徒構事端，國土日削，不顧往日失敗，容納赤魔共黨，則國民政府的行動，全是倒行逆施，一無正道，唱邪說，私國家社稷將傾，仍直不顧，而執戈向日，倡導長期抗戰，不吝焦土，然以日本爲假想敵國，努力充實戰備，已逾十年，自號無敵，煽動國民，過信自己實力，對日開始抗戰，但是百戰百敗，時僅半載，華軍已失去數百萬人，而中央軍受致命的打擊，己不能再起，連國都都被攻陷了。

追想華軍，敗戰何如此之速呢，空託國防美名，消耗幾十億國帑，且其大部分，充其吞竊惡技，乃不可掩飾的事實，口雖倡導禮義廉恥，而撲滅公論，破壞道德，顚倒皂白等事實，誠難入耳，不堪忍視，反覆其暴戾情況，國民政府則與南京陷落同時，全失中央政府的權力，遁竄內地，自己亦無收拾時局能力，對其同胞生命，能保護至如何地步，視其無責任己極的態度，實在無可言喩的了。萬惡的國民政府，只可承認己非，向民衆陳謝欺瞞之罪，乾脆的返還政權於人民的，以南京陷落爲大轉換期，中國已非舊日的中國了，日本政府必發表否認國民政府的聲明，多年苦害中國的中國軍閥，今日也逐日凋落了，抗日軍閥，不是失却勇氣，遭逢凄慘悲哀的運命嗎，彼等正立在破滅或降服的岐途哪。

號召容共抗日政策的華軍將領，全是自己急築墓穴，以速自斃，彼等的長期抵抗，還像是犬的遠吠，這種姿態，有多麼難看呢，但因彼等國共再婚以來，以排日抗日政策，爲其統合民族的根本政策，己和擾亂東亞根源的國民政府，同時顚落了。（未完）

## 張司令官石少將 入京報告軍狀

新京二十二日國通電：因報告赫赫武勳之外征軍狀，來京之第三軍管區司令官張文鑄中將，及外征部隊長石少將，軍事顧問那須大佐，與池邊中佐之一行，于二十二日午後二時十分，乘亞細亞號，于治安部大臣，平林最高顧問以及其他滿軍代表多數人之歡迎中，安入國都，入居軍人會館，稍憩之後，張司令官與石少將，齊赴治安部，訪問于治安部大臣，報告軍狀云。

## 滿洲國承認祝賀會 舉行之盛況

東京二十二日國通電：因祝賀滿洲國駐日大使館，十一月三十日意大利王國之承認滿洲國，及本月一日，佛蘭哥政權與滿洲國之互相承認，於十八日午後六時，在丸之內東京會館，舉行祝賀晚餐會，並得奉仰閑院參謀長宮殿下之駕臨，來賓中，有意大利大使亞沃里直，佛蘭哥政權代表加斯德略氏，德意志大使代表阿特武官，及其他朝野名士，爲數甚多，於盛大中舉行云。

## 關東州廳保安課 力謀整理交通

大連電：關東州廳保安課當本屆交通安全日閉幕後，力謀普及交通道德及交通規則，日昨（二十一日）下午三時，假大連廣場小學校招開市內各日人少年團開談座會，結果，各少年團皆自動的讚成，由少年團員協力官方，維持交通當局茲擬及大連市民本由滿日兩國同居，當日滿一德一心不可分離之際，滿人少年實有彷效日人少年之必要，但滿人下級居多，素缺乏交通常識，故滿人側有擴大範圍，澈底普及之必要，擬由市內七公學堂，遴選公學堂少年學生，擔當同樣之指揮交通並訓練，刻下州廳保安課正在計劃中云。

## 國府强化戰時經濟體制
# 不論私人或公有財產
### 戰時均歸軍事委員會管理

上海二十三日國通電：據中國側之情報，國民政府以長期抵抗之不得已之時機，已行立至，故對於經濟基礎之確立，重行檢討，於二十二日，在重慶公佈由二十條而成之戰時農工商管理條例，不問爲民間事業，抑爲公共事業，在作戰期間中，所有一切之產業，均屬于軍事委員會管理，以圖戰時經濟體制之强化，該條例，首將國內之一切生產部門，分爲二大部分，即生產手段，生產部門及消費手段，消費部門，各委囑軍事委員會第四部管理，或則設立各企業之管理機關，或則直接參加經營，大體如左：

一，經濟開發與發展。
二，原料之供給。
三，設備之補充。
四，技術之指導。
五，勞力之供給。
六，製品之販賣。
七，原料及製品之運輸。
八，生產，販賣上所必要治安之維持，此外並規定科罰之旨。

又戰時產業管理方法，係經由各地商業會議所，產業組合，勞働組合，技術團體及其他職業團體之協力實行云。

## 青島防備狀況 及華軍之暴行

紐約二十二日國通電：二十二日青島來電，述在當地中國軍之暴行，及當地防備狀況如次：中國側之破壞日本紡績工場，不知伊於胡底，中國軍將工場寄宿舍，全予放火，加以徹底破壞，市內到處掠奪，中國側官憲，爲示懲起見，將處刑之屍骸曝露於市內。一方面，青島之防備，日益堅固。

## 匪首孫玉田 在山海關被逮

錦州二十三日國通電：營於錦州熱河兩省，率部下數千，振猛威之匪首孫玉田，其後，受日滿軍警之猛烈的討伐，雙身逃出，輾轉各地，企遁入華北，乃潛入山海關伺機中，於山海關南門外滿人澡塘海平池，經警察探知其舉動不詳，乃將之帶至山海關署，檢訊之結果，十六日自供爲孫玉田矣，現尙在嚴重審訊中。

## 漢口會議決定 劃五大戰區

上海二十三日發國通電：長期抵抗第一作戰會議，在漢口繼續舉行會議中，有爲該會議重要決定之一者，即據漢口之消息，係基于總動員計劃改善行政區劃，于戰時體制之下，制定如左之五大戰區，內定各區均任命一司令，副司令，總攬軍政一切。第一區，山東省及津浦線之江蘇省北部。第二區，河南省南部，第三區，山西省，陝西省。第四區，江蘇省南部，安徽省，浙江省。第五區，湖北省，江西省。戰區司令，均未決定，但現在爲戰場之第一區，當任命李宗仁，又第四區則爲張發奎，被視爲作戰根據地之第五區，係蔣直系第八十八師長張治中，巳屬確定的云。

## 拍賣佈告

一，案件番號　康德四年月字第一九九號及230 231 232號
一，當事人（債權人　瓦山別蘭外十二名）（債務人　伊萬，達尼洛維赤，帛洛金）
就右案件實施拍賣，如左特佈告
一，拍賣標的　種類動產如別紙目錄　品質　舊的
一，拍賣標的所在　哈爾濱市馬家溝連部街二十八號
一，拍賣開始日時　康德五年一月五日上午十一時
一，拍賣處所　前記拍賣標的所在
一，閱卷處所　本處執行官辦公室
一，擔當執行官　瑪格列維赤
利害關係人應於前記拍賣日時到前記拍賣處所
對該拍賣標的有權利者速聲明
康德　年　月　日　哈爾濱區法院民事執行處

目錄
第一九九號案（一）製木板機器（二）同上（三）大鋸格洛布司工廠出品（四）圓鋸（五）方鑽床，第二三〇號（一）元鋸（二）同上（三）製木條火鋸（四）鋸（五）雙刃鋸（七）元鋸（八）同上（九）鐵木鋸（十）雙鋸（十一）單鋸（十二）旋轉機代皮帶（十三）同上（十四）同上（十五）懸崖（十六）鐵甬（十七）電表牌（二十五）掛鐘（三十一）小几（三十二）同上（三十三）花瓶，第二三一號案（一）皮箱（三）西服灰色（四）同上（五）大氅（十二）大鐵鍋（十八）整檁木料（十九）同上（二十）木板（二十一）木板條（二十二）木板（二十三）同上，第二三二號案（五）綠色窗簾（六）無線電機（七）紅色書棹（八）書櫃（九）訂絨軟椅（十）訂絨軟椅（十一）圈椅（十五）悶罐（四十）衣架

濱洲線博克圖驛
## 興安採木公司啓事
營業種目
電柱及根枷　枕木及薪材　足場丸太　建築及用材　其他丸太類　批發零售不誤主顧
一切均係落葉松並有白樺各種材料　品類繁多　不及備載
興安採木公司總經理　金澤仁謹啓
賬房設博克圖一面街電話一七番
支店哈爾濱八區義昌隆電話三三九六番
支店海拉爾中央大街永田商店電話四六六番

## 啓事
敬者博克圖寶隆裕興記採木公司包銷興安採木公司各樣木材出品
營業種類
落葉松　電柱　大小耗木
長短欓木　大小椽木
一切元木　無一不備
物美價廉，批發零售，恐未週知，特此登報聲明
賬房設濱洲線博克圖驛電話四一

# 英閣議決定中止向遠東派遣軍艦
## 對法無獨自担當地中海防衛之說
### 巴黎報紙否認英法兩國進行重大軍事協議

倫敦二十二日國通電：對於日華問題，決定英國態度之英政府閣議，於二十二日開催，前後計四時半，就遠東問題之全般，進行愼重檢討之結果，對於英國艦隊之一部即時派赴遠東之事，一時延期，張伯倫首相，所謂今後被遠東之事態，求緊急必要之措置，已意見一致云。

巴黎二十二日發國通電　與英國之遠東增艦問題，相互有關聯之地中海防衛問題最近迭傳英法兩國之間，爲重大之協議於此時節中，歐洲外交評論界之權威者，厄科多巴黎報紙外報部長伯爾齊諾克氏，則否認上述之英法協議說，於二十一日，表明如左之見解，所謂英政府分出地中海海軍力之一部，向遠東方面，增派艦隊之場合，由法國代替英國，在地中海，担任保護法國並英國之權益云云。曾由英政府向法國政府進言之說，並非事實，又夫斯英大使，於二十日，訪問德爾波斯外相時，亦未涉及此項問題，如法國艦隊，單獨在地中海行動時，則法意兩國間之衝突，當急激增加，蓋莫索里尼首相，對於西班牙問題，正苦於進展不如意，而連日均係不詳事件反覆發生之事態中，如上述之事，係一絕好之機會，於是便又恢復本來之面目，對西班牙出以積極干涉云。

## 鑒於供不應求將發行 第二回愛國公債 定於明春仍在郵局辦理

東京二十一日國通電：大藏省，以第一回發行之愛國公債六千七百萬元，不一時即賣盡，大有供不應求之勢，成績甚爲良好，故定于來年，由二月中旬，至月底，再發行第二回愛國公債五千萬元，與前回同樣經由郵便局窗口，向一般人賣出，以適應國民之赤誠云。

## 現未擁有強大武力 難爲有效制裁
### 艾敦外相言明英對極東政策

倫敦二十一日國通電：艾敦外相，廿一日午後於下院，反駁勞働黨議員之對日制裁論，並言明英國政府之極東政策如左：有效之制裁，雖云不含有必然的戰爭意味，實亦爲含有危險意味者，苟非其背後有強大武力，以擁護此政策時，無論何人，皆不可主張對於極東爲是種之行動，現在聯盟國中，有大海軍者，不過英法兩國，而並非雄蓋一世之勢力，因此苟於極東行動，不賴聯盟國外之諸國協力，則不可能。我們於極東所有之一切權益，決非與他國之權益有不相兩立者，我們爲擁護自國之權益，有盡全力之覺悟，我處理事態之指導的原則有三：一，我們於不毀損自國之名譽，而得確保回復和平，應盡一切之手段。二，我們必須與他國共同分担國際義務之履行。三，我們必須防衛自國之權益，及不必言之自國之領土。我們與美國，法國，巴爾幹協商諸國，均有保持緊密之友好關係，而最重要者爲英美關係，於兩國間現在不存在任何紛爭，即將來亦不存在，確信兩國同文同種之感情，即爲維持兩國間和平之貴重財產也。

## 美前國務長官 凱洛古氏逝世

深特鮑爾二十一日國通電：爲不戰條約之提唱者，而知名之美國前國務長官，佛蘭克必凱洛古氏，因急性肺炎之故，二十一日於米內索塔州深特鮑爾之自邸逝世矣，享年八十一歲云。

## 贈品付電車回數券抽籤發表

| | | | | |
|---|---|---|---|---|
| 一等 | （一名） | 1 | | |
| 二等 | （三名） | 2·387 | 644 | 132 |
| 三等 | （十名） | 4·617 | 79 | 2·922 |
| | | 223 | 76 | 6 |
| | | 2·062 | 92 | 12 |
| | | 80 | | |
| 等外 | | | | |

哈爾濱市交通局

## 蘇聯積極修築 姆魯曼斯古港 居心實屬叵測

敦賀二十二日國通電：蘇聯於北冰洋唯一之不凍港姆魯曼斯古，將大規模之要塞，晝夜兼修中，目下以數千勞動者，上項情報已到敦賀，據上項情報觀之，該國似將於該要塞完成之時，將現在以卜倫斯巴特爲根據地之巴爾齊克艦隊，移於現築港鱿，在由列寧古拉道，至現築港之中間，備四十一處之軍用飛行場，當茲極東事態重大之際，此項建築頗惹注目。

『最近之蘇聯外交』暫停

## 拍賣佈告

康德四年（盈第一七號

債權人哈爾濱房地產業主公會

右聲請人代理人道洛申，闞吉，安東，非道洛維赤

債務人阿波司托羅夫，吉米特立，特羅非也維赤，蓄餅借貸會

所有左列不動產招標拍賣

本案不動產由執行官占有之

一，『拍賣日期』場所　哈爾濱區法院執行股　日時　康德五年一月十日午前十時

一，『拍賣方法』投標

一，『拍定日期』康德五年一月十四日午前十時

康德四年十二月二十二日　哈爾濱區法院

一，不動產表示

一，如另紙目錄所載

最低拍賣價格國幣三千五百八十五元整

目錄

坐落哈爾濱市平民船塢第一零二號地段及其上建築物均屬於阿保司道洛夫所有　東至第一零一號

南至江沿　西至江沿　北至順治街

右地上建築物，一，磚平房一棟面積九十一平方米突，一，磚平房三棟面積二十六平方米突零九，一，板房一棟面積三十四平方米突，一，磚平房三棟面積十二平方米突，一，平房一棟面積三十六平方米突

## 闞金氏緊要聲明

竊氏原籍義縣，昔年隨夫寄居寧安，與曾充營長之劉海山有債務糾葛，於康德元年提起訴訟於寧安司法公署，集詢屬實，將其坐落哈爾濱市鄉二區熟地二十八垧五畝五分房基一段計草房十間，菜地井碾等項依法查封拍賣，結果乏人投標，於元年十月間按所定價格發歸氏收產抵債，發有移轉權利證書二紙，當即收產管業，除在哈市各官署申請登記換照稅契更名外，復向寧安司法公署請求追要老契，以杜弊端，已蒙裁決，於四年七月間發給証明書一份略云關於此案迭經執行，迺該債務人竟抗不交付，雖提起不服之抗告，然亦被駁斥，除由本署將該項權利證明書（劉海山之老契）公告無效外，合依民事訴訟執行規則第九十二條之規定由本署發給證明書將該項不動產四至面積開列於後以資證明此證

計開

土地坐落　哈市鄉二區萬家窩舖　四至

南鄰道　北鄰辛九齡　東鄰楊殿君　西鄰李相廷　東鄰荒格　西鄰道

中西段　南鄰道　北鄰道　東鄰李相廷　西鄰侯百楊

南段　南鄰道　北鄰道　東鄰荒格　西鄰闔實和

中東段　南鄰道　北鄰道

北段

面積　四段共二十八垧五畝五分　價額　國幣二千七百十二圓二角五分

房基坐落　楊家窩舖　四至　南鄰道　北鄰道　東鄰楊殿臣　西鄰楊殿臣

面積　基地一段南北長四十丈　東西寬七丈五尺　計草廂正房各五間井一眼碾一盤菜地一段周圍牽墻均在內　價額　國幣九百元整

查該債務人劉海山之老契既經法署公告作廢應即失效恐未周知特此登報聲明

闞金氏謹啓


新年饋贈

唯有本店之美雅禮券 到處受人歡迎

福豐號貨店 電話 三七二七 五九一九


## 寧安增興火磨泰記啓事

敬啓者查本號財東徐竹三於大同二年因病身故生前在本縣財務處主任任內時在本號存公欵六萬餘元官家即時提取措辦不及當經鄰縣長電請省署令協同商會扣押麵粉二萬二千布袋仍在本號存儲限兩個月期變賣歸還公欵當時開去存麵條一紙嗣經一個月期內將麵粉如數賣出所欠公欵如數繳還清楚彼時當向鄰縣長索取存麵條以便作廢再四查找不着不知遺失何處恐日久不知底蘊發生糾紛經省縣兩署及商會均有案可稽而存麵條形同廢紙今特聲明該存麵條無論落於何人之手作爲廢紙特此聲明

寧安縣增興火磨泰記謹啓

## 丟失長期租地執照聲明作廢

茲於民國十八年一月二十一日由東省特別區地畝管理局領得長期租地執照爲租第一五二三號地段面積計一百六十一方丈七十八尺今該長期租地執照業經丟失嗣後該照副本無論落於何人之手概作廢紙特此週知

石滿司缶牙，石維良司缶牙

## 遺失股票聲明

啓者本人有哈爾濱阜成房產股份有限公司記名八股股票現經丟失除請該公司另換新票外其已失之股票無論落於何人之手概作無效特此登報聲明

衣雪裕啓


應時代產生下的全國唯一

美麗堂皇之……

快開幕了◎◎◎◎

大光明電影院

道裡中國九道街美國電影院舊址

大批有聲新片！

彈性女兒

主演 路明　導演 陳鏗然

藝華公司一九三七年豪華作

全部對白有聲歌唱特殊鉅片

（道裏初次開映）

▲敬希全市五十萬觀衆密切注意
▲萬勿錯過了初次到哈的大新片

新年特選

由元旦一日起連映四天　本院獨演

聯華新片

人人渴望着的……

藝海風光

陳燕燕　黎莉莉　主演

鄭君里　尚冠武　韓蘭根　梅熹　劉瓊　黎灼灼　龔智農

羣星聯合主演……

滿洲映畫會社配給

▲元旦第一聲▲傑構之傑構▲聯華大貢獻▲鉅片之鉅片

全部對白歌唱無敵聲片

藝華公司有聲對白神秘偉大鉅片

麗豐女明星 白楊主演

神秘之花

導演 岳楓

王乃東　馬陋芬　關宏達　及其他明星合演

新華新片（首次到哈）

高占非　貂斑華　一空前大合作一

▲嚴月閒 ▲王乃東 ▲陳娟娟（合演）

全部對白有聲新華公司超特製！

瀟湘夜雨

名導演 王次龍 平生傑作

道裏外國四道街

光陸電影院

電話三五四〇號

疑屍

人人莫不奇怪！事事無不希奇！

殺人者□明其妙！被害的胡裡胡塗！究竟被害者是誰！

德國影片公司偉大驚險出品

由十二月三十一日起連演三日

新年特選

間諜空戰鉅片

戒嚴令

黑暗之空突起壯烈之空中戰

寫間諜之活躍寫國民之責任

英國公司偉大出品

巴拉斯電影院 電話第七五〇四番

每日午前十一時半開早場　樓下一角。

天一公司最光榮的收獲

今天公演

最後一天　堂皇的佈景！熱鬧的場面！

全部對白歌唱有聲

高梨痕導演

花花草草

張雯　沈亞倫　姚萍（合演）

每句對白都含蓄着深刻意義
每副畫面都充滿着豐滿感情

中國電影的新嘗試！
實寫電影的新傾向！

下期開演　春宵曲

敖連特——馬迭爾

今天公演

鄉下姑娘

情節：諧趣皆備　表演：出神入化

馬院三時半開映

## 市農政科對近郊農業
# 樹立明年開發大計畫
### 以農民訓練所卒業生爲中堅指導
### 提出預算二十餘萬圓大致可決定

爲發展哈爾濱市附近之農村產業，於哈爾濱市公署農政科指導輔助之下，各農村已邁入發展途中。於本年以來，迄於最近，已將與各鄰縣直通之交通道路，共計十條幹線。通達附近各縣，使一般農民運輸農產物便利，謀農村之發展，自不待論。並於本年春季，開始設立之事業事務所兩處，一在顧鄉屯，一在大房身，均係指導輔助農村之開發者。此外尙在沈家王崗，設有農民訓練所及苗圃等。該青年農民訓練所第一期生，已於昨日(二十三日)舉行畢業式，即行分派於農村爲指導者。苗圃內，於本年所種九十餘晌之各種豆麥雜谷等種籽，亦均非常優良，而定於明春貸付與農村農民，以期農產改良及增收，此爲本年度哈爾濱市近郊農村之設施與開發計畫。但對明年度(康德五年度)之農村開發增產大計劃等，已由農政科樹立農事指導與農產獎勵，畜產獎勵，以及造林獎勵，農業視察等費用，已有二十餘萬元之預算。除少數未准外，多半已經可決。對來年度本市近郊農村之一切農業開發，將來必依諸上述各項計劃，逐步開發云。

## 協和會事務長會議
## 昨第三日開會情形
### 研討農事合作社運營指導事項
### 免除民衆畏懼謀充分利用

協和會濱江省本部開催之濱江省各縣協和會本部事務長會議，昨日(二十三日)爲第三日會議，研究關於各縣農事合作社運營上指導事項，以掃除既存商業者對右制度免除危懼之念，促民衆充分利用，茲誌其要綱如左：

一，對於合作社之配給機能，應準據滿洲經濟之實情，取漸進的推進辦法，以使糧棧所有之機能，能與合作社之機構統合，包括，或達成密接聯絡，保持之目的。

二，改善合作社交易方法，促進配給機能，以實現公平的價格爲目的。應特別使一般商品作物之價格調整，但於政府農事政策上遂行之必要場合，不在此限。

三，依前記之趣旨，爲期其具體化，應考慮如次列各方法。㈠關於販賣事業，先以特需作物爲中心，如亞麻，甜菜等，係由於製造業者之契約栽培，而交付生產物爲統制。又大豆，高粱，包米，蘇子等商品作物，則依據合作社經營，經由交易場以圖與糧棧之交易公正圓滑，同時對於標準價格之決定，並由徵求糧棧側之意向方法等，極力避免兩者之摩擦，以從事指導之。㈡糧棧及特產商等，對於合作社事業經營，應使其對於農產物交易場仲賣人，漸次博得實仲賣業者之信用態度，並指導其程度之向上增加。㈢對於購買事業，價格相異之事實品等交易，應於可能範圍，指定特約商店，以避免與既爲雜貨商業間之摩擦。㈣在合作社事業上，無何等關係之下，應允許糧棧等，利用合作社之倉庫。㈤在糧棧業從事者，對於販賣檢查，及其他交易場業務等必要上，限於可能之範圍，利用合作社之從業員。

於上述各項，研究完了後，更進行部內的協議，原案如左：新縣制縣官制實施後，縣本部工作之方針，一，主要在强化縣本部委員。

▲方針：縣本部委員會，爲綜合的縣政策審議決定機關，以達成其實踐實質的推進力。

▲組織：一，拋開社會的地位，以求實質的建國同志。二，以民間的人材爲中心，而參加以官吏。三，不必以多數之委員而濫行活動，應實踐之事務。

▲運用：廢止形式的審議，依前項之方針，審議所有之提案，並宜多次召集，以求其澈底。

一，同志會組織强化，依各縣之狀勢，於各縣本部中組織委員會，有相當困難想像時。應從速網羅建國運動之中堅同志之養成獲得，以爲協和會運動之實質的先進者。

二，分會之積極的活動，分子之養成獲得。

三，聯合協議會之運用，(於定期的聯合協議會以外，應不時依性質之重要者，臨時召集之。

四，不斷的宣德達情。一，扮爲行脚的探訪眞正民意，而後予以正當之指示。二，不斷的意見具申。三，開催官民懇談會。

五，街村制實施對應之分會工作。一，對宣德達情工作，應與縣本部同樣促進之。二，組織原則，在都市中，以同業組合爲單位，併用職業場所別，及地域別，分別組織之。在街則以一街一分會爲原則。另外村亦以一村爲一分會之原則，進行組織之云。

## 道外草市街一幕慘劇
# 昨晨發生大火警
### 焚燬房屋廿七間損失共達一萬一千餘元
### 德發東燒死櫃夥一人毛驢一匹

道外太平街分所管內草市街，於昨日(二十三日)午前五時許，突然發生稀有之大火警，被延燒者達十數戶，滿人一名及驢一匹，皆被燒死，其淒慘之情況，有非筆墨所能道者。茲經記者赶到現場，調查其起火原因如下：原該街德發東磨坊，係山東人孫成元(三四歲)所開設，於昨日(二十三日)午前五時許，不悉何故，突然發生火警。此時該磨坊人等，正在入睡，迨火勢高張，執事人等方始驚醒。但以水火無情，祇可不顧一切，逃出門外。惟因該處一帶，房屋完全係木板造成，於火起後，當即蔓延於其他各居戶，以致附近一帶居民，皆不顧一切，紛紛避逃，情狀至爲混亂。此時各消防隊，聞驚赶到，努力撲救，迄至午前八時許，火勢始止。結果，德發東磨坊等各商號住戶，其所有一切，完全付之一炬。計德發東損失二千元，福合肉舖損失二百元，※發成切面舖損失四百元。外櫃夥王玉梅(四十九)，山東樂陵人，因未及逃出，當被火燒死，爲狀至慘。沙生金肉舖損失六十五元，春興車舖損失二千元，住戶馬德崑損失五十元，住戶張金台損失三十圓，住戶萬發昌損失四十圓，六同號雙盛合洋鐵舖損失七十圓，和發奎鐵床子損失三十圓，玉發盛洋鐵舖損失九十圓，共計焚去房屋達二十七間，總損失一萬一千二百十五圓。此外德發東磨坊驢一匹，亦被焚死。而正陽署方面，目下對該處被災各戶主，正在詢審火起之原因中。

## 遠東猶太教代表大會
### 二十日在哈開會

哈市猶太教會，定於本月二十六日(星期日)午後五時三十分，假座商務俱樂部，舉行遠東猶太教公會代表大會。開會式於二十七二十八日，在炮隊街五號猶共公食堂，繼續會議。該會現已由會長名義，向各方發出請柬，邀請屆時參加，以昭隆重云。

## 年關迫近
## 資金需要增加
## 各銀行貸出額激增
### 現已超過一億二千萬圓

在此年關迫近之際，本市金融界及特產金融之定期借貸，愈見活躍。十一月末，計日滿主要銀行十一家之貸出總額，約達九千六百餘萬元之多。迄至現在，全市日滿及諸外國銀行，共三十一家，總貸出額，已超過一億二千萬元。與去年同期之一億元比較，約增加二千萬元，打破哈爾濱市歷來之最新紀錄。依此次資金統制法之實施，故現在資金之需要，尤見增加，其原因不外由於一般物價之昂騰，及輸送之不圓滑，商品之不良等所致。茲右貸出金，其中約百分之六十爲特產資金，而長期資金，比較尙少云。

## 市立傳染病院
## 昨日盛大舉行落成式
### 各機關首要來賓等多有祝辭

經半載餘之時間，以二十六萬餘圓之經費，茲已達成之市立傳染病院落成式，於昨日(二十三日)午前十一時許，在該院樓上禮場內，於日滿官員來賓多數參集下，盛大舉行矣。於賓主着席後，如儀舉行完畢，即由該院長植村衛生科長率導日滿官員來賓，赴樓上下各室參觀設備，即舉行祝宴。宴間由植村院長報告該院建築工事經過後，韋市長致開會詞，樋口特務機關長致祝辭，昨於式間除韋市長代表主辦者致開會之式辭外，來賓方面有樋口特務機關長，施濱江省長，以及民生部代表小坂技正，並日本陸軍病院長等，均致有祝賀之辭。至午後一時許，始行散會。

圖上爲傳染病院新築樓房正面全影 下爲該院內部設備之病床一般

## 食肉營業取締規則(下)
### ＝省當局訓令各縣辦理＝

第十八條：讓受營業或因繼續，擬繼承營業者，須於五日以內，呈請該管官署長許可，但於讓受時，須要讓渡者連署之。

第十九條：營業者，該當左開各款之一時，須於十日以內，添附許可證，呈報該管官署長，但於第二款時，須由法定代理人，第四款時，須由戶主或家族行其手續。

一，營業者之本籍，住所，姓名，商號或別名，事務所(於法人時其名稱，代表者任所，所在地，姓名或定款)有變更時。二，營業者受禁治產，或準禁治產之宣告，或被取消法定代理人之承諾時。三，廢業時。四，營業者死亡，或二個月以上行蹤不明時。五，營業者將其戶主，家族，或雇人，及其他之從事者解雇，或至使其不從事賣肉之辦理時。

第二十條：營業者該當左開各款之一時，得停止其營業，或取消其許可。一，受第二十一條之處分，其情狀重者。二，由許可之日，經過三個月以上未開業時。三，三個月以上行蹤不明者。四，受禁治產之宣告，或被取消法定代理人承諾時。五，認爲有將名義貸與他人之事實。六，認爲於衛生上有危險之虞時。

第二十一條：違反本令，或依本令之命令，或處分，處以三十日以下之拘留，或三十元以下之科料。

第二十二條：營業者對於其戶主，家族或雇人，及其他從業者，關於其營業所行之行爲，應負其責任。

第二十三條：營業者，係未成年者，準禁治產者，或禁治產者時，本令罰則適用於其法定代理人，但關於其營業與成年者，有同一之能力之未成年者，不在期限。

第二十四條：營業者，如係法人時，其代表者應任其責。

第二十五條：本令中所謂該管官署長，係指管轄營業所所在地，或行商之住所之警察廳長，或縣旗長而言。

第二十六條：依本令向該管官署長提出之呈請書，或呈報書，順經由該管警察署長。

附規：本令自公佈之日施行之。

本令施行之際，業受該管官署許可，現正營業者，以依據本令之受許可者視之。

本令施行之際，無該管官署許可，現正營業者，須由本令施行之日起，三個月以內，依據本令呈請許可。

行前項之呈請者，至受許可之間，仍得照舊營業。

## 省署科長聯絡會議
## 昨已在官房舉行
### 研究縣制分科股問題

濱江省長官房總務科長大塚讓三郎氏，鑑於本省管下各縣之制度，業自本月一日公布實施。至關於縣制改革中所實行之分科制度，雖依照中央既定方針組織改革，但各縣公署，因爲省方尙未正確研究具體案命令到縣，故現在並未組織改革。以俟康德五年一月一日，經由省當局將分科股規程全部確定時，即行正式改組實施。大塚科長有鑑及此，並因一月一日，已迫在眉睫，乃於昨日(二十三日)午後二時，召集各廳關係科長，開催科長連絡會議，至午後四時散會。其所研究事項，即爲縣公署制改革分科股規程，至其詳細內容，因守秘密，故未發表云。

## 關於市預算
### 總務科說明編成之經過

哈爾濱市康德五年度經常部及臨時部歲入歲出預算，已如本報另條所載，於日昨由市署總務科發表，對今次預算編成，市側依歷年，均由自治委員會之諮詢後，始能確定。惟本年度奉中央命，將該會解消，而新諮詢委員會，因中央之手續關係，未能屆時成立，故未經由該項討議。而依中央法令之規定，由市長呈請省長認可後，即行定案。然另外亦會以市長召集各舊日自治委員，以市民代表之資格，諮詢其意見，故實質上，與前年之方式仍屬相同云。

## 市稅一部移交稅局
## 人事調撥三十八名
### 決定於來正四日開始辦公
### ▲大迫副市長昨對各員訓示

從來爲哈爾濱市公署徵收之房地捐及戶別捐一部份稅，歸由濱江稅務監督署管下之哈爾濱稅捐局及濱江稅捐局接收辦理，連同辦理此項稅務之人事移轉等情，已誌前報。惟此項人事之移轉，現已決定，計由市署稅務科，撥調十九名，共約三十八名，已於昨日(二十三日)上午十時許，當由大迫副市長，對所移轉之人員，有所勉勵訓示。聞此項人事，約於月末，即可全部移交於稅局，聽候調撥。各員之辭職書，己在市方提出，於領到市方之退職金後，約於來年一月四日，即正式辦公云。

## 孟雨臣與袁景雲
## 行使僞幣案已審竣
### ＝調查完畢候定期宣判

孟雨臣者，營口人，因生計所迫，乃異想天開，僞造一角之銀幣，行使於奉天，哈爾濱等處。於本年九月十五日，曾被司法科逮捕，審詢完畢後，乃送往檢察廳，經檢察官偵查畢，又送交法院，日昨(二十三日)法院會審理此案。孟雨臣則供昔時於海軍充差，後因事辭職，即賦閑哈市，生活發生問題，終因謀事不易，天向友人某購買僞造之一角銀幣行使，最後因其友人事機不密，被警察逮捕。余見事不佳，乃率其妻子來哈，擬行另謀生機，不料至哈後，仍無相當職業，於是開始製造僞幣。並於昇平四道街四十四號，賃房居住，在哈共花費僞幣七十餘圓，其使用方法，專門向煙捲床子購買煙捲，一角僞幣，可得烟捲一盒，尙可找回國幣五分，購買之烟捲，尙可以三分五之代價，售與小販，其製造僞幣之原料，係以百分七十五之錫，與百分二十五之鉛相混合，然後例入石膏模型內，即可成爲僞幣。但十元僞幣，須費國幣四元許之代價。行使約三個月許，與一袁景雲相識，於被捕之前三日，袁景雲曾勸其改邪歸正，勿行再使僞幣，余亦應許，因手中尙存廿餘元，是故二人又行赴街行使、孟某購買之煙捲、則由袁景雲代爲携拿，於第三日之際，即行被捕。當法院審理時，孟雨臣則供如前情，並謂確係生計所迫、一念之差、誤入歧途、從此以後、決即痛改前非云云。詢之袁景雲，則供與孟僅相識月餘，彼製造僞幣，從未知曉，彼使用僞幣，曾加以勸解，最後爲顧全友誼，希其早日將僞幣使用完畢，以免犯法。不料於第三日，竟被逮捕。審判官詢畢後，乃請檢察官陳訴意見，當由檢察官謂：孟雨臣及袁景雲，行使僞幣，業已自白不諱，按刑法一百五十七條，孟雨臣處有期徒刑七年，袁景雲處有期徒刑二年六個月。最後孟雨臣則謂：自此以後，決定改過，被捕後，妻子已爲人作乳母，小兒已行送人，家中異常困苦，請審判長酌量予減刑。袁景雲亦謂：行使僞幣，本係勸友人改邪歸正，並無其他企圖，況家有老母，亦希審判長酌與減刑，然後乃由審判官宣佈本案調查完結，候定期宣判，即行退庭。

## 趙連善炸炮店
## 因炒藥火急轟炸
### 焚燬房屋五間燒傷一人

山東人，趙連善，二十五歲，譚少豪，二十二歲，二人合資在顧鄉屯河溝街十五號開設鞭炮製造店。近因舊歷年關在即，該店之工作，亦隨之加緊。詎於昨日(二十二日)下午八時二十分許，趙與譚正在炒藥中，不料一時不愼，轟然一聲，火光上騰，除將趙譚二人之面部炸有傷外，火氣漫延草房，如同火龍，不可制止。此時其他工作人等，見狀當即先將趙譚二人抱出門外，並電知消防隊赶到，於下午九時止。共計焚去草房五間，損失達二千餘圓。趙譚二人，因傷勢過重，已送往市立醫院救治中。

### 俄人家中昨亦起火

俄人馬祝拉，係木工人，住正陽河河溝街四十七號家中，於前日(二十二日)下午八時四十分許，因不愼於火，發生火警。當由各消防隊，赶到於下午九時十分，始行救止。計共燒去木板房一間，損失一百五十圓。其失火原因，則係煙桶串火所致云。

## 全省經理官會議
## 今日在省署開催
### 報告已往辦理情形 研究今後進行方針

濱江省民政廳財務科，鑑於省地方費業已實行有日，管下各縣旗經理事務，較諸以往，乃大有分別。故現在爲澈底明瞭各縣經理事務辦理經過情形，及康德五年度經理事務辦理方針，澈底加以指示，俾進行順利，並因康德五年度各縣預算指示編製等起見，乃定於今日(二十四日)午前九時半，在省公署樓上會議廳，由財務科主催召集各縣旗公署經理官會議。因此各經理官，昨已有多數到省者，惟因會議期限追促，其遠道各縣經理官，尙有未到者，但今日會議前，均行集齊參列會議云。

## 昨開創立會
### 哈金融合作社
### 社長等依次選出

哈爾濱都市金融合作社，前經中央派員來哈發起指導之下，以道裏外兩商會爲中心，以各同業公會爲當然社員，經共同努力進行辦理之結果，昨日(二十三日)開催創立大會，並選舉社員及評議會，監事等、均已即席選妥。計社長爲張廷閣，評議員爲中西理事，劉作亭，唐紹臣，姜賢亭，許敬亭等外日人數名。監事爲李明遠及日人一名。選舉畢，於午後六時許，在宴賓樓，召宴各界，藉資聯歡，並示披露之意云。

## 花顏雖紅 命運却薄
### 范春芳吞毒自殺

山東女子范春芳，現年十八歲，住道裏地段地三十八號院五十六戶。本夫范文祥，三十歲，前曾在某澡堂充當茶役，近則賦閒，感生活困難，即不顧名譽，利用其妻年青貌美，令其秘密賣淫，維持生活。無如范春芳近來心中殊爲不快，於前日(二十二日)下午，私吞鴉片，幸發覺尙早，再三灌救，得慶更生。


## 哈爾濱慈善總會啓事

朔風凜冽大雪紛飛値嚴冬天寒地凍之時正窮胞顛連困苦之日本會目覩心傷爰循成例於本年十二月一日假道外公園俱樂部開始設廠施粥（至來年三月底爲止）每日扶老携幼前往食粥者達千數百人或二千餘人本會以經費有限深恐難乎爲繼回憶前數年施粥時深賴各界仁人善士解囊輸將助其成今日者事同一體當更能宏民胞物與之量爲博施濟衆之擧如或慨捐助無論現欵米炭均等義漿仁粟無數䝭黎同沾一粒甘露大千功德勝造七級浮屠尙希亮察無任企禱

哈爾濱慈善總會謹啓

本會事務所在道外十九道街如承捐助請移玉前往接洽爲禱

## 猶太國民銀行股份公司董事會啓事

本行股東公鑒，茲根據章程第二十八條之規定，特定於一九三八年一月二十四日(星期一)晚七時，假座商務俱樂部召集股東大會討論下列各案

(一)董監事會及理事會報告
(二)討論並表決一九三七年之決算並確定一九三八年之預算
(三)選舉理事一人監察員五人董事五人

附錄章程條文

第二十一條　轉讓股票於宣布召開大會之同時停止
第三十條　股東之投票權可交付其代理人但其代理人以猶太國民銀行之股東爲限其代理狀須於大會前三日提交理事會
第二十七條　大會出席者不足法定人數延期二星期以上一月以下之期間內召集自流會日起算

## 是大貢獻！是霹靂一聲震鑠文壇的大貢獻！
## 是眞利器！是年始年末慰安讀衆的眞利器！

前國際協報編輯主任 現濱江日報社編輯長 (趙秋鴻君傑作)

# 北地胭脂 發行 預約 啟事

第一集

上等模造紙印五色封面一百二十頁十五萬言洋裝一厚冊

◎定價國幣一元預約祇收六角

(外埠郵費在內郵票及印花代價十足收受)

『限一角以下者』

預約明年一月十五日截止二月一日出書埠內外各大書店均有代售

晚近小說，汗牛充棟。但多迻譯歐美，或販自津滬各地。政教迥殊，禮俗互異。求其針時導俗，吻合國情者，殆屬寥寥晨星，百難一睹。趙秋鴻君，有鑒及此，曩於供職國際協報時，曾取材於民初迄今二十餘年，軍閥禍亂之誅求苛歛史實部，而託諸閨房兒女，風月閒情，以綿纒悱惻之筆，著成社會說部，北地胭脂一書，連續在該報刊載。敘述，則淋漓盡致，描寫則意趣橫生。傳神阿堵，栩栩欲活。遠非面壁構造，或隔靴搔癢者可比。且全書反映大時代降臨(九一八事變)之眞實原因，如清夜鐘聲，發人猛醒，可知人心善惡，政治良窳，依關於世道盛衰，國運邪隆者，至深且鉅。足以使人感激零涕，忠勇奮發，而有拔劍砍地之慨。尤屬針對社會人心之作。惟全書未臻脫稿，作者以疾病擱筆，已逾一載。深入經遠道函催，及各界友好懇請，特賡續完成，並印單行本，以公同好。第一集發行二千冊，數目無多，購者從速爲禱。

預約券售賣處

外埠函購　本埠寄傳

新城十五道街本報趙秋鴻君
天一印書局
新城八道街商務印書局
康德體育用具商店

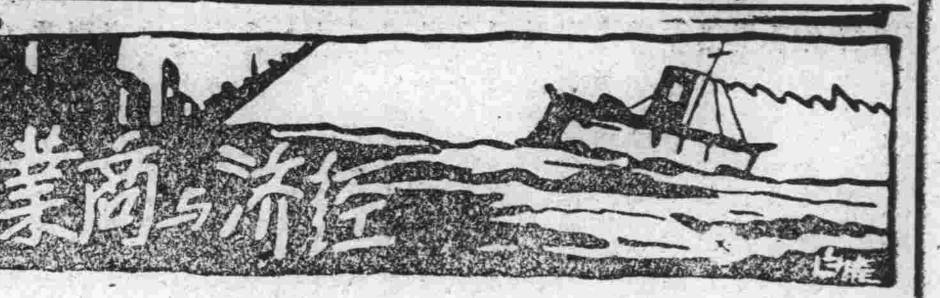


## 滿洲勞工協會法 已由勅令公佈

第一條，政府為保護國內之勞働者及調整勞働力之配給以謀涵養勞働之資源，特令設立滿洲勞工協會。

第二條，滿洲勞工協會為財團法人，辦理左列事業。

一，國內勞働者之募集，供給及輸送之斡旋。

二，國外勞働者之號招及輸送之斡旋。

三，入國勞働者之配給斡旋。

四，勞働者之登錄及勞働票之發給。

五，勞働者之訓練及保證施設之經營。

六，勞働市場之管理經營及一般職業介紹。

七，關於勞働之各種調查。

八，其他由政府特命事項。

第三條，滿洲勞工協會置本部於新京特別市。

第四條，滿洲勞工協會之基金定為四十萬元，其中二十萬元由政府出捐。

第五條，滿洲勞工協會之事業費除以事業收入，基本金利息及其他收入充之外，認有必要者由政府補助之。

第六條，滿洲勞工協會置理事長一人，理事三人以內，及監事二人以內。

第七條，理事長代表滿洲勞工協會綜理其業務。理事長有事故時，由理事中一人代行其職務。

理事輔佐理事長，掌理滿洲勞工協會之業務。

監事監查滿洲勞工協會之業務。

第八條，理事長，理事及監事由政府任命之。

理事長及理事之任期為四年，監事之任期為三年。

第九條，理事長，理事及監事非經民生部大臣之認可不得從事他項業務。

第十條，協會置評議員若干人，由政府委囑。

評議員會關於重要業務，應理事長之諮問。（未完）

## 本埠期現糧行

十二月二十三日

| | 大豆 前場 | 大豆 後場 | 小麥 前場 | 小麥 後場 |
|---|---|---|---|---|
| 一月半 | 四三一 | 四二二 | 八四一 | 八三八 |
| 二月半 | 四八一 | 四八二 | 八四二 | 八四 |
| 三月半 | 四八七 | 四八八 | 八四二 | 八四四 |

美麥

| | |
|---|---|
| 十二月卯 | 九四34 |
| 五月卯 | 九一14 |
| 七月卯 | 八五12 |

現糧

| | |
|---|---|
| 宋家大路豆 | 九三 |
| 沈家大路豆 | 四〇二 |
| 綏化四等豆 | 四一四五 |
| 康金井小麥 | 二二三 |
| 雙城一等豆 | 四五五 |
| 周家一等豆 | 四三八 |
| 海北蘇子 | 一九六 |
| 海倫蘇子 | 一九六 |
| 滿溝蘇子 | 二〇六 |
| 安達蘇子 | 二〇二五 |
| 滿溝小麥 | 二二二 |
| 宋站包米 | 六二 |
| 八站豆餅 | 一五八五 |
| 綏化小麥 | 二二二 |
| 八站小麥 | 八四三 |
| 滿溝麻子 | 一三五 |
| 五常一等豆 | 四五一 |
| 興隆鎮四等豆 | 四一九 |
| 白奎堡大路豆 | 四一二 |
| 顧鄉屯送廠豆 | 四四 |
| 安達蘇子 | 二〇四 |
| 楊家大路豆 | 三八九 |
| 安達四等豆 | 四一二 |

## 大連錢糧行

大豆

| | |
|---|---|
| 現袋豆 | 六一六 |
| 十二月末 | 六一三 |
| 一月末 | 六二 |
| 二月末 | 六二五 |
| 三月末 | 六二八 |
| 四月末 | 六三二 |

高糧

| | |
|---|---|
| 現高糧 | 四一六 |
| 十二月末 | 四〇六 |
| 一月末 | 四一四 |
| 二月末 | 四二五 |
| 三月末 | 四三四 |
| 四月末 | 四三二 |

豆油

| | |
|---|---|
| 現油 | 一四二 |
| 正月中 | 一四三五 |
| 二月中 | 一四 |
| 三月中 | 一四〇五 |
| 四月中 | 一四〇五 |
| 五月中 | 未妥 |

豆粕

| | |
|---|---|
| 現豆粕 | 二一七 |
| 正月中 | 二一七五 |
| 二月中 | 二一九五 |
| 三月中 | 二二 |
| 四月中 | 二二〇五 |
| 五月中 | 二二二 |

匯兌

| | |
|---|---|
| 煙台 | 一〇七 |
| 黃縣 | 一〇九 |
| 青島 | 一〇七 |
| 掖縣 | 一〇九 |
| 天津 | 一〇四 |
| 濟南 | 一〇七 |

麥粉

| | |
|---|---|
| 鐵錨三號 | 四・八〇 |
| 天官三號 | 四・七五 |
| 三鶴三號 | 四・八〇 |

## 今日放送節目

（十二月二十四日（星期五）廣播放送節目 新京放送局）

前七五〇 國歌建國體操唱片
前八一五 氣象通報
前八二〇 初等日本語講座
前八四五 格言先哲故事唱片
前九二〇 國樂－唱片
前九四五 建國體操
前一〇〇〇 家庭講話
前一〇四五 經濟市況（大連，新京）
前一一五〇 舊劇－唱片－
前一一五九 時報
後〇〇一 舊劇－唱片
後一〇五 經濟市況（哈爾濱）
後一一〇 經濟市況（大連，新京）
後一三〇 新聞
後一三五 清唱（哈爾濱）
後四四五 經濟市況（哈爾濱）
後四五〇 經濟市況（大連）氣象通報，經濟市況
後五〇〇 新聞，唱片
後五三〇 英語新聞
後五三〇 兒童時間（大連）
後五五〇 兒童新聞
後五五五 中等日本語講座
後六三〇 日本語兒童新聞（東京）（同第一放送）
後六三五 歌舞曲－唱片
後六三〇 奉天的時間（奉天）
後六四五 哈爾濱的時間（哈爾濱）
後七〇〇 政府公報，經濟市況，告知事項
後七三〇 俄國語時間（哈爾濱）
後七三〇 滿洲，華北交換放送（天津）
後七五〇 舊劇（哈爾濱）
後八四五 時事解說
後九〇〇 新聞，經濟市況，氣象通報，明日節目預告
後九二九 新聞
後一〇〇〇 舊劇－唱片


亞洲大戲院 今日開演 明星公司偉大空前連集長片 第四集 啼笑姻緣 胡蝶主演 全體明星合演 （原著）張恨水

簿記學校招生廣告

敝校教務主任曾在銀行實業界服務多年，對於新式簿記學識確有擅長，願舉經驗悉以告人，并在本埠義增信糧業公司教讀，聲譽遠播，遐邇盡知，即在他校畢業後重來修補習者大有人在，如本埠○天豐東○高岡號○太陽貿易公司○同成油房○永盛東○天德金礦○均派多數職員前來學習，現招第四班附設

▲免費函授班 函授簡章錄左

（一）講義不下二百篇每週寄四次每月收郵費一元
（二）三個月畢業考試及格者發給畢業證書
（三）三個月共收講義費六元
（四）在開課前講義費及一個月郵費一次交清
（五）在未入校前如有事問附郵票四分必答

敝校主任對於簿記學識是讀書及經驗所得并非畢業本埠某簿記傳習所恐習者誤會特此聲明

校址承德街禮拜堂後身一〇八號 健生簿記學校


### 失照聲明作廢

領名郎守田 住址同坐落 照號不詳 坐落雙城縣拉林廂白二屯 地目熟地 面積三垧 四至東吳姓 西至關 南至郎傳 北至本地 右記失照自登報日期滿三個月時如無人聲請異議者均認無效特此聲明 雙城縣長吳奎昌 4 12 22

領名全喜 住址同坐落 照號不詳 坐落雙城縣拉林廂白頭屯 地目熟地 面積九畝 四至東吳成珍 西至郎存和 南至郎關玉 北至本地 右記失照自登報日期滿三個月時如無人聲請異議者均認無效特此聲明 雙城縣長吳奎昌 4 12 22

領名郎存和 住址同坐落 照號不詳 坐落雙城縣拉林廂白頭屯 地目熟地 面積五畝 四至東至郎文斌 西至趙景福 南至郎鈞堂 北至 右記失照自登報日期滿三個月時如無人聲請異議者均認無效特此聲明 雙城縣長吳奎昌 4 12 22

領名郎存和 住址同坐落 照號不詳 坐落雙城縣拉林廂白二屯 地目熟地 面積七垧五畝一分四 四至東吳姓 西至郎傳姓 右記失照自登報日期滿三個月時如無人聲請異議者均認無效特此聲明 雙城縣長吳奎昌 4 12 22

### 失照聲明作廢

領名關治海 住址坐落同 照號不詳 坐落三區廂紅三甲頭屯 地目熟地 面積一晌〇八分 四至東至溪姓 西至恒產 南至恒產 北至關姓 右記失照自登報日期滿三個月時如無人聲請異議者均認無效特此聲明 雙城縣長吳奎昌 4 12 24

### 失照聲明作廢

領名佟發 住址坐落同 照號不詳 坐落三區廂紅三甲頭屯 地目熟地 面積八晌五畝五分 四至東劉姓 西至黃姓 南至道 北至恒產 右記失照自登報日期滿三個月時如無人聲請異議者均認無效特此聲明 雙城縣長吳奎昌 4 12 24


◎哈爾濱唯一之卦舘又模範又經濟

神算專家 宋亞知先生

本先生在哈六載餘茲，久居道裏以保險神卦，解決之大事，不下數萬餘人，自問事以來，每日均是士官紳商富老名媛間事，未見平民算卦算命，究其原因，是因經濟之故也，今特義牲休息之餘（將算卦減為五角）（算命減為一元）稱為哈埠又模範又經濟卦舘，保險神卦特長，專斷病人生死，或請醫除災之日，尋人失物能否找着，求財有無應動應守在何方，斷糧行漲落，應在何時，當面奮書，非是信口開河，斷官司可進可退，斷謀事成敗期年遠近，算命專奮一生，能好能壞，應在何年，本先生專以公正良心算法，絕非江湖術士逢迎惟利是圖，每日只算十二卦為止，諸君有事請駕早臨，（先生有三不算，㊀嗜好過甚之人不算㊁不講道德之人不算㊂瞞心欺人之人不算。時間由早九點起至晚六點止在此時間之內准在卦室敬候。

地址道裏中國八道街西頭路北亞知卦舘便是


### 失照聲明作廢

領名三益堂於大同元年古二月二十六日被匪搶去地照十七張坐落石頭河太平川四至東鐵道岔馬興臣西山分水七六三南大河北山分水內四至俱至本地圖號第一〇四一 一〇三三 一〇三〇 一〇三二 一〇五二 一〇四八 一〇三七 一〇三三 一〇三八 一〇二七 一〇三九 一〇五〇 一〇三六 一〇五一面積除一〇四一號六十垧一〇二一號五十六垧五畝一分其餘面積各四十五垧

右記失照自登報日起滿三個月時如無聲請異議者不論落於何人之手均認無效特此聲明

葦河縣長 蔡興吾


收買滿洲國舊郵票 其他各國舊郵票亦收買

道裏工廠街三十三號第三戶二層樓上 接洽時間每日午後三時至五時


### 失照聲明作廢

領名王甫良 住址興源鎮治安街門牌十六號 照號清字八八七五四號吉林省長官公署照 坐落興源鎮扣河溝 地目荒熟地 面積二十晌零八分 四至東南至山項連科 西至王甫亮 北至河沿

右記失照自登報日起滿三個月時如無聲請異議者不論落於何人之手均認為無效特此聲明

穆稜縣長袁慶澤


德興昶糖菓餅乾工廠 昶記糖莊 謹啓

支店道外北大街 道裡斜角街

註冊商標

牛童

牛童牌的糖菓餅乾人人愛吃

▲商標註冊准許聲明▼

啓者敝工廠製造糖菓餅乾品質優良行銷全國久蒙各界之讚許茲特採用牛童圖形為出品商標業經報主管官署依法確定註冊取得專用權在案他人一概不准冒效特此聲明

華樂大舞臺 道外十六道街

早場：李子衡 摩天嶺；金艷秋 鴻鸞禧；周少樓 周稚威 木蘭；趙鴻慶 王寶亭 張鳳茹 蓋神童 美艷君 賈潤仙 全本甘露寺

晚場：李蘭亭 白水灘；蓋神童 洪羊洞；周稚威 王寶亭 周少樓 筱九霖 張鳳茹 美艷君 金艷秋 全班新排 廿一本西遊記

東北大戲院 道外昇平二道街

（今日演）上海現代公司出品 武俠驚人偉大巨片 三集 古城飛紅記 主演張雨亭 張蘭亭 同時加演：王先生

下期開演 失戀 張織雲主演

雙順成皮鞋商店

標樣鞋本 ×××防寒 ×××皮靴 大賤賣 ◀工精料實美觀新式▶ 函索寄即

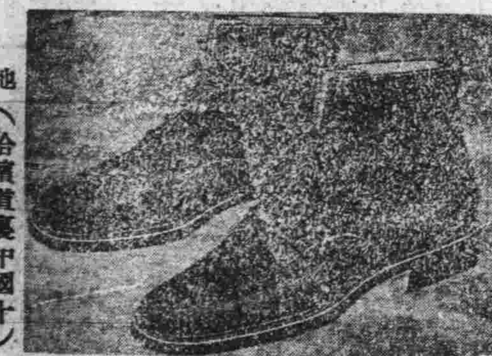

地址（哈爾濱道裏中國十二道街路北九號）

專門 淋 濁

醫學博士林特聶爾啓事

曾任德國明亭大學教授 專治花柳梅毒淋濁皮膚科肪瘤及頭髮病 聘有滿語翻譯 包治淋病有電驗器驗視否愈

接診時間 每日午前九時至十時 午後四時至七時

道裏斜紋街五十號二樓第四戶 子街中間（電話五二六零一二）

德國醫師 衛德美 精通滿語

專門內外科婦人科小兒科花柳科皮膚科產科接診時間每日上午九點至十一點午後接診每禮拜一禮拜三禮拜五五點至七點

新遷道裡十一道街三十三號二樓第四戶 電話七二三九

首善醫院

新設無綫電治療科 治療內外各科諸症 歡迎參觀！詢問！

地址 總院……南崗山街……電話七六〇五 分院……道外景陽街……電話二九八六 分診所……道外頭道街協天藥房內……電話九一六二

平安電影院 電話第四五一二一番

今日開演 明星公司最新雄視一切壯麗超特新片 全部對白歌唱有聲 十字街頭 白楊 趙丹 主演

趣味濃郁的社會悲喜劇 情緒熱烈的時代醉畫 清麗新穎的人生寫實詩 風格別創的情愛交響樂。。。。

大同電影院

（友聯影片公司偉大出品）今天准演 後集 美人魂（黎鑑心 林楚楚 尚武 合演）

（默然之偵探片）是：福爾摩斯探案中之一段 原名荒塔奇案改編

下期接演 全部對白有聲鉅片 兩兄弟 王次龍主演


### 失照聲明作廢

| 領名 | 坐落 | 地目 | 面積 | 四至 | | 照號 | 失照年月 | 失照原因 |
|---|---|---|---|---|---|---|---|---|
| 張懷仁 | 黃玉河子 | 撩荒 | 六〇晌八九 | 東至本地 西至黃玉子河 | 南至蘇永滕 北至張有吉 | 三一三二 | 大同元年三月二日 | 事變避亂 |
| 全 | 全 | 全 | 二九六九 | 東至趙洪本 西至本地 | 南至胡長江 北至張有吉 | 三一三一 | 全 | 全 |

右記失照自登報日起滿三個月時如無聲請異議者不論落於何人之手均認無效特此聲明 葦河縣長蔡興吾


港盛隆百貨店 冬貨 貨全價廉 道裡新城大街號 電話二五三三〇


### 失照聲明作廢

| 領名 | 坐落 | 地目 | 面積 | 四至 | | 失照號碼 | 失照年月 | 丟失原因 |
|---|---|---|---|---|---|---|---|---|
| 富德祿 | 大葦子溝 | 熟地 | 四，五〇 | 東至大河 西至朱姓 | 南至大道 北至傅姓 | 五一、四六九 | 大同元年六月 | 被匪焚燬 |
| 富德祿 | 同 | 同 | 三，〇〇 | 東至常 西至朱姓 | 南至大道 北至李姓 | 五一、四七〇 | 同 | 同 |

右記失照自登報日起滿三個月時如無聲請異議者不論落於何人之手均認無效特此聲明 阿城縣長周家璧


（哈爾濱）（牡丹江）義成永

新到洋式爐子四大特色 溫煖衛生經濟美觀

哈爾濱道外五道街 電話（三二七七）（三三三九）

牡丹江大安街 電話（二三〇五號）

有患梅毒花柳等病者注意

遲啓者因有法國醫生（列拉依博士）新發明一種丸藥（即累果服命哥是果專治淋病尿道受過梅毒與串及花柳各等病凡服此藥者無不發生效也惟對此淋病患者若小便痛等如服該藥立即可止故此項丸藥分為一號二號三號若花柳病較輕者僅用一二號准能立即全愈重者得服一二三號完全化驗有效即收而此藥之証明前在法國巴黎已經醫學博士化驗有效特此通知

住址道裏中央大街（即外國二道街） 廣濟大藥房 自動電話二八一二號 信箱三百一十四號

產婆

在哈已開業十六年 經驗宏富手術精良滿語流暢 對於接產不分晝夜隨招隨到希滿洲國官商各界利用之產婦幸甚人道幸甚

產婆 岡艷子啓

已遷至道裡田地街三十三號樓上十五號（電話二二六七號）


### 失照聲明作廢

| 領名 | 坐落 | 地目 | 面積 | 四至 | | 照號 | 失照年月 | 失照原因 |
|---|---|---|---|---|---|---|---|---|
| 趙允祥 | 五區吳金屯 | 熟地 | 一，四零六 | 東至道 西至 | 南至本 北至李姓 | 不詳 | 大同元年九月間 | 事變丟失 |
| 同 | 同 | 同 | 二，一四三 | 東至道 西至 | 南至喬 北至趙姓 | 同 | 同 | 同 |
| 同 | 同 | 同 | 六，〇六 | 東至道 西至 | 南至趙 北至張姓 | 同 | 同 | 同 |
| 同 | 同 | 同 | 〇，一八〇 | 東至孫 西至本姓 | 南至道 北至 | 同 | 同 | 同 |
| 同 | 同 | 同 | 二，三二〇 | 東至道 西至 | 南至李 北至車姓 | 同 | 同 | 同 |
| 全 | 全 | 全 | 七，〇五四 | 東至吳姓 西至荒界 | 南至道 北至 | 同 | 同 | 同 |
| 同 | 同 | 同 | 一，五七二 | 東至孫姓 西至吳 | 南至道 北至 | 同 | 同 | 全 |
| 趙允財 | 同 | 同 | 一，〇〇〇 | 東至道 西至 | 南至李 北至本姓 | 同 | 同 | 同 |
| 李富歲子 | 五區石家 | 同 | 三，二〇〇 | 東至道 西至 | 南至李姓 北至道 | 全 | 全 | 同 |

右記失照自登報日起滿三個月時如無聲請異議者不論落於何人之手均認無效特此聲明 雙城縣長吳奎昌

### 失照聲明作廢

領名李玉信 住址梨樹鎮九道街 照號不詳 坐落穆稜縣梨樹鎮正陽街 地目基地 面積二百方丈 四至東至牛洪裕 西至上等四〇三號 南至上等二三號 北至正陽街 右記失照自登報日期滿三個月時如無人聲請異議者均認無效特此聲明 穆稜縣長袁慶澤

### 失照聲明作廢

領名會元堂 住址同 坐落葦河一區太平山地號四五四 地目荒地 面積六十九晌零一分 四至東界 西至葦沙河 南至山本荒 北至水地

領名會元堂 住址同 坐落葦河一區太平山地號四五三 地目荒地 面積三十三晌一畝三分 四至東荒 西本界 南堆 北荒地

右記失照自登報日期滿三個月時如無人聲請異議者均認無效特此聲明 葦河縣長蔡興吾 4 12 24

### 失照聲明作廢

領名軒德堂 住址不詳 坐落政街葦沙河 照號不詳 地目熟地 面積十晌 四至東四合永 西王和堂 南高秀峰 北馬榮彬 右記失照自登報日起滿三個月時如無人聲請異議者均認無效特此聲明 葦河縣長蔡興吾 4 12 24

### 失照聲明作廢

領名佟祿 住址同坐落 照號不詳 坐落雙城縣拉林正紅三屯 地目熟地 面積二垧 四至東至道 西至本姓 右記失照自登報日期滿三個月時如無人聲請異議者均認無效特此聲明 雙城縣長吳奎昌 4 12 22

### 失照聲明作廢

領名寡凌阿 住址同坐落 照號不詳 坐落雙城縣拉林正紅二屯 地目熟地 面積二垧 四至東至大道 南至傅 北至致堃姓 右記失照自登報日期滿三個月時如無人聲請異議者均認無效特此聲明 雙城縣長吳奎昌 4 12 22

### 失照聲明作廢

領名銀修 住址趙家溝 照號不詳 坐落雙城縣拉林廂白頭屯 地目熟地 面積三垧 四至東至道 西至荒格 右記失照自登報日期滿三個月時如無人聲請異議者均認無效特此聲明 雙城縣長吳奎昌 4 12 22

各種細軟皮張 運到大批新貨

各色狐皮

各種水獺——拔大毛及未拔者均有並有萊布齊克黑色者

海龍皮——喀姆卡司克貨

白鼠皮——亞古次基貨

小羊羔皮 種類繁多

此外斯公司 好了克及其他一切俱全不及備載……

百貨商店 秋林股份有限公司啓

南崗……道裡


## 失照聲明作廢

領名 曹富銀 住址 曹家窩舖 照號不詳
坐落 雙城縣拉林廂藍頭屯
地目 熟地 面積 一垧二畝
四至 東至道 西至本姓 南至本姓 北

領名 曹富銀 住址 曹家窩舖 照號不詳
坐落 雙城縣拉林廂藍頭屯
地目 熟地 面積 八畝
四至 東 南 姚 西至本姓 北至本姓

領名 曹富銀 住址 曹家窩舖
坐落 雙城縣拉林廂藍頭屯
地目 熟地 面積 三垧三畝五分 照號不詳
四至 東至道 西至本姓 南 北至本姓

右記失照自登報日起期滿三月時如無人聲請異議者均認無效特此聲明
雙城縣長 吳奎昌 4 12 22

## 失照聲明作廢

領名 齊明 住址 趙家溝 照號不詳
坐落 雙城縣拉林廂白頭屯
地目 熟地 面積 三垧
四至 東至楊景順 西至柳常才 南至道 北至吳姓

右記失照自登報日起滿三個月時如無人聲請異議者均認無效特此聲明
雙城縣長 吳奎昌 4 12 22

## 失照聲明作廢

領名 金鳳 住址同坐落 照號不詳
坐落 雙城縣拉林正紅三屯
地目 熟地 面積 三垧三畝
四至 東至大道 西至坟塋 南 北至本姓

右記失照自登報日起滿三個月時如無人聲請異議者均認無效特此聲明
雙城縣長 吳奎昌 4 12 22

## 失照聲明作廢

領名 曹富金 住址 曹家窩舖 照號不詳
坐落 雙城縣拉林廂藍頭屯
地目 熟地 面積 二垧
四至 東至道 西至本姓 南 北至本姓

右記失照自登報日起滿三個月時如無人聲明異議者均認無效特此聲明
雙城縣長 吳奎昌 4 12 22

## 失照聲明作廢

領名 郭永升 住址同坐落 照號不詳
坐落 雙城縣拉林倒搬嶺
地目 熟地 面積 一晌
四至 東至韓姓 西 南 北至道韓姓

右記失照自登報日起滿三個月時如無人聲請異議者均認無效特此聲明
雙城縣長 吳奎昌 4 12 22

## 失照聲明作廢

| 領名 | 坐落 | 地目 | 面積 | 四至 東 南 | 四至 西 北 | 失照號碼 | 失照年月 | 失照原因 |
|---|---|---|---|---|---|---|---|---|
| 于旺 | 北甘沐林子蓮花泡 | 原荒 | 一三,三三一 | 東竇海 南倪德金 | 西倪德金 北河 | 一九 | 大同元年九月 | 被匪搶失 |
| 王慶祥 | 大字牌興隆鎮 | 原熟 | ,四八六七 | 東高殿仲 南趙文章 | 西王慶祥 北李景春 | 八〇二 | 大同元年十月 | 遷移遺失 |
| 劉富 | 東拉三太劉家窰 | 原荒 | 三,000 | 東 南 李永 | 西于貴發 北李永 | 一四八 | 大同元年二月 | 同 |
| 黃富吉 | 東拉三太劉家窰 | 同 | 五二,二五〇 | 東黃金升 南侯占才 | 西本界 北邵繼全 | 一一六 | 大同元年四月 | 遺失 |
| 李永春 | 北甘沐林子尖山子 | 同 | 二〇,一八〇 | 東常發 南官荒 | 西木界 北 | 三〇 | 康德三年七月 | 被匪焚燬 |
| 同 | 北甘沐林子尖山子 | 原熟 | 一,三八〇 | 東常發 南本界 | 西北曲兆孟 | 二九 | 同 | 同 |
| 同 | 北甘沐林子尖山子 | 同 | 二,七〇 | 東本界 南官山 | 西孫江 北曲兆孟 | 三一 | 同 | 前 |

右記失照自登報日起滿三個月時如無聲請異議者不論落於何人之手均認無效特此聲明
巴彥縣長 王興義

## 失照聲明作廢

| 領名 | 坐落 | 地目 | 面積 | 四至 東 | 四至 西 | 四至 南 | 四至 北 | 執照號碼 | 失照年月 | 丟失原因 |
|---|---|---|---|---|---|---|---|---|---|---|
| 何雲亭 | 梨樹鎮四道街 | 街基 | 二〇〇〇〇方丈 | 一六六號 | 四道街 | 一六四號 | 一六二號 | 田賦局執據號不詳 | 民國十八年十月 | 俄亂遺失 |
| 何雲亭 | 同 | 同 | 二〇〇〇〇 | 一六八號 | 同 | 馮德寬 | 一六〇號 | 同 | 大同元年六月二十九日 | 被水冲毁 |
| 邱雲閣 | 梨樹鎮三道街 | 同 | 二〇〇〇〇 | 二道街 | 一八〇號 | 道 | 一八二號 | 同 | 民國二十年八月 | 胡匪攻城遺失 |

右記失照自登報日起滿三個月後如無聲請異議者無論落於何人之手均認為無效特此聲明
穆稜縣長 袁慶澤


# 烏尼月爾沙力皮鞋商店

公益號十二道街八號福源泰對過

用美國皮張 材料好 製妥冬季大批男女小孩皮鞋賀洛木皮及其他各種皮製者均有新式樣 並有大宗暖皮鞋女套鞋 茲為招徠滿人顧主特行皮鞋大減價 價格之低為其他商店所不能比擬 ……請惠顧一試……



# 外方去函都找活神仙占卜錢糧行

▲指引迷津去路▲提省久困英雄▲占卜靈驗與他人不同

◎鳴謝哈道外正陽十五道街天然命館瞽目大術士算盤打卦周子良先生及慧芳女士本雙方研究，算命批八字，流年月令，男女人生禍福，大凡決不能逃術學以外，●外埠各客人得見此報，經驗靈爽，皆往占卜，先生將去歲每月行情按節氣而推斷，皆毫無差錯，由此而知，存空及頂卯期按卦而行必得巨金，達卦而作必歸失敗，故此鳴謝，天增長，實隆，降昇益，仁成永，天豐東客人敬具。▲茲就所知之外埠通函問卜應驗諸君列下：林密線平陽鎮徐逸民先生問求事進步，今去歲通信五次，四平街中央涌廣益陞王樹森，問四季錢糧行漲落。通信四次。四洮路衙門台聚興盛鋪爐，藉長林，問失子後得回。錦州省立兩級中學校，金賀夫問投考果取仲。四平街新昌盛，劉景峰，問求事成否。本溪湖煤礦公司，李德祿，向逃走丟失。朝鮮盛南新加坡，協成東張序範，問大合婚防碍有無。方正縣三華火磨遇鳳生。及海龍中央銀行，梁信化。吉林提存局呂怡庭。錦洲鐵路局三十家子站崔仲儒，皆大批八字，所批確屬精詳靈驗奐。㊗又該舘遠方去函求卜，卦爻六次，以下往上麻面點清，書明何日，問何事體，先匯金二元，問事兩種連占二卜匯三圓，審大問題，請註明為官為商，及求陳事進步，或問新事成否，謀事在本埠或遠方，其他人代爻寫明長平窘，如談八字動靜知已往未來，生辰時月報得不差，家庭老幼人口言明，考察生熸，問丟失逃走失物日期地點官商往戶及人口寫明，詞訟勝敗，問病有無危險請醫何方指明，空區恕不答覆，先生直言無隱。

該館價目〈一〉

大批八字一生運氣好歹減價二成二十圓十天批妥。中批流年代月令十五圓七天。草批十圓六天。大合婚妨碍有無四圓。小合二圓。擇吉四圓。卦資先交不失信用。本埠算命面談三圓。草談二元徵求小事問卜一元。抽籤六毛。闢保重大三卦合一，二圓六毛。

日鮮男女各國人皆可通信卜疑



### 變更外包啓事

啓者素承各界愛用之銀粒仁丹及玫瑰仁丹之壹角包今因順應國策計業已實行中外一律廢用外包之玻璃紙惟恐有疑為假貨者茲特聲明冀祈・愜允賜顧倍舊此佈

森下仁丹株式會社 敬白

# 防範寒邪！

豫防寒邪！

第一是要有强健的胃腸。

胃腸蓄積充分的殺菌力，

殲滅由口傳入胃腸的諸源菌；

使其無隙可侵。

這樣纔可以說：

防範寒邪的根本方法。

所以我們總不能離開——

## 銀粒仁丹

健胃・潤腸・保適
驅寒・殺菌・補血

各地均有出售

主治

胃口不開 食積不消 氣急心虛 暑弱血虛 傷寒中暑 時令疾病 思火氣身 悉醉宿醉 急心嘔吐 船車暈醉 頭痛目眩 虫蝕牙痛

總經理處 大連市浪速町 日本賣藥株式會社仁丹部



新年到了，快備禮品吧！

# 哈德門

的確是人人滿意處處盛行的礼品

包裝二百五十枝
（十枝裝二十五包）

各紙烟店均備有

美麗包紙

購烟奉贈

不另取費

# 文藝

## 關於「飛灰」的話

〔愛明〕

編者先生：如果文藝欄是給大衆而設的！就請將此詩刊出，因爲我發誓說歐陽定一不是您，雖然我非常不聰明。

至於前晉作論詩一節，以鄙愚見，確爲下筆高明，但，其中亦有一二不洽當處，後有餘暇當能與君通函研究！

我寫這第二個『飛灰』的意思，就是替自己的詩，加一個小解答！其實生澀的東西也不用解釋。

愛明拜

## 飛灰

過去的時間像飛灰喲！所以我知道將來的也是倉卒。
看！遠來的人還儘自行着。
他們會向誰作着問訊呢！這漫漫的途程！這飛灰似的時間。
孩子們！不知道時間確像飛灰的孩子們，輕輕的走過了！
媽媽已經死在荒山之下了！
知道這靑春難在，讓草兒自落吧！
（讓人兒自行像草兒落似的以至於死吧！）
爲這些事來淒弔，所以我會哭倒在已經死去的老人的墓旁。
人像雲塊似的浮在靑空裡！
如果人眞能像雲塊一樣的飄零，（在這和靑空一樣的時間裡。）
那時我將不爲時間而留戀！對嗎？
我確實不相信這種思念會變成空虛呀！
暫且把一束草葉焚化了，就是作爲輓詞！
讓牠變成灰飛去，
把這些意思到不知名的某地停下，
（因爲，就是讓牠到知名的地方也是沒有人會懂。）
到千百年以後變成一個美妙的姑娘吧！
（因爲祗可以變成姑娘始能得到逢迎！）

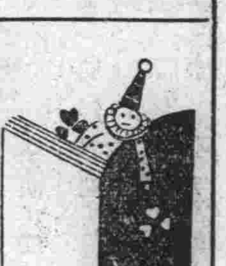

## 楓雨齋漫談（續）

衣楓

### 俠僧

數日後，生與劉公父女別僧，同行至家，生母迎出，見劉公携女至大悅，置酒洗塵，生遂向母云及經過，其母大慰，執女手笑曰：此眞吾婦也！翠含羞低首不語。生母忙倩人擇日，命生行花燭禮。是日，賓客盈門，僧竟如期而至。生母出堂謝僧曰：小兒蒙禪師教誨，甚感甚感。僧稽首曰：老衲與令郎，有緣耳，夫人請勿多禮，生母遂命生欵待，自回後堂。僧携生手至新房，飲酒，僧遂從懷中取紅丸二，異香撲鼻，謂生曰：賢伉儷服此，可以延壽，記衲言，俟二十年後，老衲當迎接賢伉儷同享清福也！生與女拜謝。僧居無何辭歸，是夕成禮，二人遂了平生心願，快慰之情，無可形容。自僧去後，生與女共服紅丸，精神陡長，全身輕如一葉，心大喜。明年，適逢恩科，生遂赴都應試，得中榜眼，簡放長沙太守，遂率全眷赴任。數年後，官至兩廣總督。斯時生母及劉公，相率故去，生亦辭官歸里。時生年已四十餘矣，猶如二十許人，蓋服僧所贈紅丸之效也。膝下已生男女數人，皆長成人。是年秋，老僧忽至，生大喜曰：吾師眞乃信人。僧仍笑曰：老衲與賢伉儷有此緣。生夫婦二人遂將家事交長子管理，並命一老僕監視，隨僧出門，一家人留之不住，遂送出。僧從袖中取紙馬三，呵氣噓之，轉瞬，三匹健駒，已並立門前，三人遂上馬馳去，後不知所終。

一九三七，十一，二〇夜。〔已完〕

## 銀漢望星〔六〕

雨岩

聞命和素娥沒有相見已有半年多了，因爲聞命已有一學期沒有返回他的故鄉了。爲了結婚的事，雖是回過一次故鄉，但那裏能脫空來看他的朋友素娥呢？在返校的時候，雖是單身一人，然在一個寅夜裡進出，急於要奔回學校時候，那能在中途停留呢？這便是他們半年來沒有相見的原因。

他們在這家酒店的雅座裡坐着，空氣保持着特別的寂靜，本來他們的話都準備了好多，但是竟不知由那裡說起。這大概是人們的通性吧

『聞命哥，那次你寫給我的信是……』她再也不往下說了。

『是什麼？』

『是……是確實的情形嗎？』

『素妹，難道妳還不信任我嗎？我怎麼敢騙妳呢？』

『那麼？在你返里的時候，怎麼沒有來看我呢？』

『素妹，這個妳不能不了解我，在那次的返里，是在一個早晨，經過這裏，根本就沒有下車，即使下車，有她糾纏着，怎能來看妳呢？妹妹，這無論如何也要諒解我。』

這時的酒菜已被酒館的使者端上來了，他們的話頭暫時打斷。

『你也太薄情了，即是已經和你的未婚妻返回N縣，爲什麼到婚期又跑了出來呢？』她用一種責備似的口吻說。

『我和她一同回去，根本也沒有打算和她結婚哪！』

『啊！你太蹂躪女性了，你要知道，我是要爲她復仇的。』她很嚴厲的說。

『素妹，妳不要想錯了我，我怎肯和一個陌生的女人結婚呢？』並且我這次逃婚的主要原因也是爲了妳呀！』

『……』她無回答的發出了一聲冷笑。

『爲了我嗎？』接着又是冷笑。

聞命再不知怎樣答覆是好了，向素娥望了望便把頭低了下去，屋中的空氣又沉靜了下去。〔未完〕

## 請領稿酬啓事

本報創刊之第一月（十一月），蒙諸大作家愛護援助，時惠大作，琳琅滿目，美不勝收，殊爲感激。茲爲略酬諸大作家之厚意，謹備薄資，新左列芳名諸君，携帶印章來社（時間每日午後一時至四時間）領取乃幸。

泉僊 衣楓 伯剛 連文 北虹 韓寒 莉菲 沐南 曼痕 藝錫 溪 孔老三 伊戚 黑貓

至於十二月一日以後，本報所取文藝稿件，依照新章，一律作爲義務刊載。但對於特別佳作，或長篇小說，則取特約辦法，從優致酬，惟作者須於事前聲請，經本報審核裁可，方爲有效。

## （讀）（者）（顧）（問）

問：醒氓先生台覽：逕啓者，今有疑問一則，請勿吝珠玉，於近日解釋乃荷。鄙人之喉嚨，聲音向稱平平，於今夏忽患感冒，後經治癒，但喉部說話終覺內有隔膜，說話粗鈍無音，服藥數次，亦未見效，感覺非常苦惱，惟不悉何藥能治此病，望請賜方，鄙乃外埠之人，望賜成藥方法，乃荷。鄙姓李名成，請起一字。

李成候敎

答：北京梨園界，爲恢復倒嗓之啞音，每服用鐵笛丸，久之頗有效果，哈埠道裏新城大街仁壽藥房即有此藥，可往購買，至於裁號，愚意以爲可用「服仁」二字，不知可能愜意？ 醒氓

## 近市居雜組

### 奇俠別傳

（泉僊）

前清咸同之間，蓬萊有邱無黨者，以擊技有名於時；其先原係歷城富戶，家累百萬，富甲一鄉，至其父嘉文，家始中落，蓋其父既廣交遊，性尤豪邁，輕財任俠，爲人所不爲，無論識與不識，凡有登門求取者，靡不應之，嘗曰：彼翟若非迫不獲已，烏能靦顏向人啓齒，時至今日，富人每多視財如命，余幸祖遺薄產，自奉之外，尚有餘裕，誠不忍若翟之爲錢奴顚倒，而塡於溝壑也！嘉文以廣交之故，食客尤多，三敎九流，無所別擇，但來投之者，皆竭誠以款待之，使各如其意以去；久之人遂不知其名，以其字嘉文，故遂尊以小孟嘗之徽號，以是江湖遊食之士，莫不知蓬萊之有小孟嘗也。小孟嘗食客中，有齊姓者，其人瘦削若文士，佚其名，人有叩其表字者，齊曰：余本一無名小卒，今諸子既殷殷見詢，余終不能以無名之故，使諸子謂余爲阿貓阿狗；余於兄弟翟齒最長，人皆呼余爲齊大，後此諸子即以齊大名余可也。大素寡言笑，人有與之言即言，不與之言即默而無言，爲邱客三年，碌碌無所表見，惟每朝未明即起，露坐於園中井側，曬目觀水，若有餘味，排日如此，雖風雨嚴寒亦不之輟；客有潛窺之者，惟見其對井默坐，兩目注視井水外，別無他異，至衆人擾攘之時，而大已入室酣睡矣。大之睡也，每日必至日上三竿後時始起，頭甫着枕，即聞鼾聲，有時且日以繼夜，不飲不食，或二三日或四五日；不知者莫不以大爲有一種特殊睡疾，以黑甜鄉中本有無肌無渴之境，人俱以渴睡漢視之，食客中有好事者，偶亦引之爲異事，嘗心詫之曰：齊大倘振奇人耶？不飲不食一睡至四五日之久烏能長餓，因私偵之，惟見大之睡起一如常人，枕邊有小包，一貯黑豆少許，至何時進食，則不能知之，客遂以爲已足破齊大久睡不食之謎，常於廣座中引爲笑話，或舉之以問齊大，齊大亦惟惟憨笑不言，且其居恆，復蠢蠢然無一長之表見。（未完）


## 電話電氣

代理店
三菱電機株式會社
日本電氣株式會社
OS蓄電池
岡田乾電池
大島電氣商店
哈爾濱石頭道街
電話四三九一

三菱電動機

## 猶太醫院

病房單間或公衆房間設備
俱全收費低廉
各科均有專門醫師診治 自設化驗室化
驗血便及其他一切並有 愛電氣治療室
克斯光透光照像
道裏中國五道街四十號電話（三七三二）

## 專門包治 林濁

德國醫學博士布爾蘇闊夫
（治法）不用服藥使最新德國藥針及電氣新法治療毒菌根本剷除不俁工作不受痛苦
（特點）愈後試驗使患者多量飲酒吃辣椒不犯爲止
患淋濁久治不愈或治愈重犯諸君請急來敝處治療解除痛苦
接診時間 午前八時至十一時 午後五時至八時
聘有滿語翻譯
地址 道裏外國四道街路北三十五號二層樓上

## 金城銀行

資本七百萬元
公積金三百六十七萬元
資產總額超過萬二千萬元
辦理一般銀行業務
總行上海
分行及辦事處：南京，蘇州，常熟，南通，吳江，同里鎮，天津，北平，石家莊，定縣，保定，新鄉，道口，彰德，焦作，漢口，武昌，長沙，重慶，大連，新浦，青島，鄭州，開封，西安，許昌，廣州，香港。

## 宴賓樓飯店

包辦酒席 隨意便酌
道裏石頭道街 電話 六二四九 二二七二

## 專門耳鼻喉科

醫士 連次聶爾
道裏外國四道街二十五號第四戶松浦洋行迤西
電話二二一一九
▲接診時間 每日午前九時至十一時 下午四時至六時 星期日停診

## 哈爾濱汽車學社（公認）

歡迎各界參觀簡章函索即寄

以短小之時間及少數之金錢即可謀得一專門技術這眞可以說是謀生的捷徑本校爲應付社會需要教授新式駕駛技術起見特聘日滿俄等專門技術人材來熱心教授 夜課七點至九點

茲將本校各點列下
一，日期 隨時入學
二，國籍 滿日俄生一併兼收
三，學業 本科三個月研究科兩個月受驗科一個月
四，費用 本科七十圓研究科五十圓受驗科三十元分期交納
五，教授 自動車事業及管理構造原理修理技術及實地駕駛並一切自動車法規等
六，教授 本校日滿俄人教授均爲哈埠技術人才中最負盛名者
七，陳列室 內陳列各種附屬品以備實地製究之用
八，宿舍 內部清潔收費低廉
道外許公路十七號（濱江省立初級中學校北鄰）


## 失照聲明作廢

| 領名 | 坐落 | 地目 | 面積 | 四至 | 照號 | 失照年月 | 失照原因 |
| --- | --- | --- | --- | --- | --- | --- | --- |
| 姜義 | 九區太平川 | 熟地 | 三，〇〇〇 | 東西至小河 南至大道 北至小河 | 不詳 | 大同元年九月間 | 事變丟失 |
| 姜義 | 九區小壽頂子 | 同 | 三，五〇〇 | 東西至小河 南至大道 北至小河 | 同 | 同 | 同 |
| 王忠棠 | 九區紅旗杆 | 同 | 三，〇〇〇 | 東至王姓 西至李姓 南至山頂 北至河 | 同 | 同 | 同 |
| 同 | 九區水泉子 | 同 | 一，〇〇〇 | 東至王姓 西至李姓 南至山頂 北至河 | 同 | 同 | 同 |
| 戴雲芳 | 九區泥河子 | 同 | 三，〇〇〇 | 東至宋姓 西至葉姓 南至河溝 北至郭姓 | 同 | 同 | 同 |
| 扈萬林 | 九區石碑子 | 同 | 四，〇〇〇 | 東西至山崗 南至縣界 北至溝 | 同 | 同 | 同 |
| 葛祥 | 九區永安溝 | 同 | 二，〇〇〇 | 東西至葛姓 南至葛姓 北至李姓 | 同 | 同 | 同 |
| 周殿閣 | 九區水泉子 | 同 | 六，〇〇〇 | 東至李姓 西至孫姓 南至田姓 北至大河 | 同 | 同 | 同 |
| 安文太 | 九區筒子溝 | 同 | 二三，000 | 東至麗姓 西至崗 南至流水 北至姓 | 同 | 同 | 同 |
| 張蓮升 | 九區永安溝 | 同 | 二，〇〇〇 | 東西至流水 南至流水 北至李姓 | 同 | 同 | 同 |
| 劉玉林 | 九區紅旗杆 | 同 | 三，〇〇〇 | 東至陳姓 西至魏姓 南至河 北至崗 | 同 | 同 | 同 |
| 麗坤 | 九區槽盆岔 | 同 | 八，五〇〇 | 東至楊姓 西至于姓 南至分水 北至河 | 同 | 同 | 同 |

右記失照自登報日起滿三個月時如無聲請異議者不論落於任何人之手均認無效特此聲明 4，12，18 雙城縣長吳奎昌

## 失照聲明作廢

地主廖郁彬於大同元年古二月二十六日被匪搶去地照六張領名步雲堂坐落石頭河子坤子塲圖號一七二面積九〇晌一三分東育生堂西界堆南界堆北分水〇〇明德堂石頭河子小青山圖號八面積九〇晌東春發堂西南均遠志堂北萬寶成〇南豐堂坐落牙不利站鐵道南圖號一八七面積八四晌三八分東毛殿信西本荒南界堆北租界〇正心堂圖號一八八面積四九晌〇六分東本荒西本荒南界堆北王子嗆〇東作堂圖號一八九面積二五晌六三分東本荒西本荒南界堆北王子嗆〇友生堂圖號一九〇面積四〇晌東本荒西四合堂南界堆北王子嗆

右記失照自登報日起滿三個月時如無聲請異議者不論落於任何人之手均認無效特此聲明 葦河縣長蔡興吾

## 失照聲明作廢

| 領名 | 坐落 | 地目 | 面積 | 四至 | 照號 | 失照年月 | 失照原因 |
| --- | --- | --- | --- | --- | --- | --- | --- |
| 張志安 | 九區大青頂子 | 熟地 | 五，〇〇〇 | 東至崗 西至河溝 南至趙姓 北至本 | 不詳 | 大同元年九月間 | 事變丟失 |
| 張山 | 同 | 同 | 八，一〇〇 | 東西至本姓 南至本姓 北至河溝 | 同 | 同 | 同 |
| 胡建章 | 同 | 同 | 五，〇〇〇 | 東西至山崗 南至岳姓 北至溝 | 同 | 同 | 同 |
| 韓珍 | 同 | 同 | 四，〇〇〇 | 東西至山崗 南至岳姓 北至溝 | 同 | 同 | 同 |
| 崔玉發 | 同 | 同 | 一四，000 | 東至崗頂 西至大河 南至張姓 北至李 | 同 | 同 | 同 |
| 王書憲 | 同 | 同 | 二，五〇〇 | 東至賀姓 西至溝心 南北至分水 | 同 | 同 | 同 |
| 岳和 | 同 | 同 | 八，五〇〇 | 東至傅姓 西至于 南至王姓 北至胡 | 同 | 同 | 同 |
| 史煥樟 | 同 | 同 | 四，五〇〇 | 東至道 西至楊姓 南至山崗 北至劉姓 | 同 | 同 | 同 |
| 劉德陞 | 同 | 同 | 五，〇〇〇 | 東至河溝 西至大山 南至劉安 北至王朝 | 同 | 同 | 同 |
| 鄭萬發 | 同 | 同 | 一，〇〇〇 | 東至劉姓 西至崗 南至河溝 北至山尖 | 同 | 同 | 同 |
| 張希芝 | 同 | 同 | 三，五〇〇 | 東至范姓 西至崗 南至楊姓 北至崗 | 同 | 同 | 同 |
| 張玉森 | 九區太平山 | 同 | 五，〇〇〇 | 東至朱姓 西至陳姓 南至張姓 北至山 | 同 | 同 | 同 |
| 劉悅 | 同 | 同 | 一，五〇〇 | 東至李姓 西至周姓 南至葛姓 北至河 | 同 | 同 | 同 |
| 周玉 | 同 | 同 | 六，五〇〇 | 東至劉姓 西至河 南至葛姓 北至河 | 同 | 同 | 同 |
| 林喜才 | 同 | 同 | 一，〇〇〇 | 東至分水 西至那姓 南至那姓 北至分水 | 同 | 同 | 同 |

右記失照自登報日起滿三個月時如無聲請異議者不論落於任何人之手均認無效特此聲明 4，12，17 雙城縣長吳奎昌

## 失照聲明作廢

領名 陳振榮 住址 同坐落 照號 不詳 坐落 城區東北隅三道街路南 地目 房基 面積 二百六十四方丈 四至 東至學堂 西至道 南至慈善會 北至官道
右記失照自登報日起滿三個月時如無聲請異議者不論落於任何人之手均認無效特此聲明 4，12，13 雙城縣長吳奎昌

## 失照聲明作廢

領名 徐振長 住址 同坐落 照號 不詳 坐落 七區廂白四甲五屯 地目 熟地 面積 四坰一畝七分 四至 東西至 南北至兎添四至
右記失照自登報日起滿三個月時如無聲請異議者不論落於任何人之手均認無效特此聲明 4，12，13 雙城縣長吳奎昌

## 失照聲明作廢

領名 王復成 住址 同坐落 照號 不詳 坐落 二區正白二甲二屯 地目 熟地 面積 十八坰 四至 東至莊姓 西至鮑姓 南北至道
右記失照自登報日起滿三個月時如無聲請異議者不論落於任何人之手均認無效特此聲明 4，12，13 雙城縣長吳奎昌

## 失照聲明作廢

領名 王常德 住址 同坐落 坐落 七區廂白四屯陳營 地目 房基 面積 二百二十八方丈 照號 不詳 四至 東至李姓 西至會場 南北至道
右記失照自登報日起滿三個月時如無聲請異議者不論落於任何人之手均認無效特此聲明 4，12，13 雙城縣長吳奎昌

## 失照聲明作廢

領名 范廣義 住址 同坐落 照號 不詳 坐落 雙城六區後貢家店 地目 熟地 面積 四晌 四至 東至王姓 西至顧姓 南北至道
右記失照自登報日起滿三個月時如無聲請異議者不論落於任何人之手均認無效特此聲明 4，12，13 雙城縣長吳奎昌

## 失照聲明作廢

領名 廣仁堂 住址 葦沙河 坐落 一區大連河 照號 二九二號 地目 荒 面積 五，〇〇 四至 東至廣義堂 西至廣盛堂 南至耕餘堂 北至惠恒堂
右記失照自登報日起滿三個月時如無聲請異議者不論落於任何人之手均認無效特此聲明 葦河縣長蔡興吾

## 失照聲明作廢

領名 顧成福 住址 坐落同 照號 不詳 坐落 五區三家窩堡 地目 熟地 面積 三晌二畝一分 四至 東至王姓 西至張 南至張姓 北至道

領名 顧成福 住址 坐落同 照號 不詳 坐落 五區三家窩堡 地目 熟地 面積 二晌 四至 東至張姓 西至李姓 南至道 北至王姓
右記失照自登報日起滿三個月時如無聲請異議者不論落於任何人之手均認無效特此聲明 4，12，13 雙城縣長吳奎昌

## 失照聲明作廢

領名 曹德祥 住址 同坐落 照號 不詳 坐落 六區蘸家窩堡 地目 熟地 面積 六坰 四至 東至石姓 西至王姓 南至劉姓 北至道
右記失照自登報日起滿三個月時如無聲請異議者不論落於任何人之手均認無效特此聲明 4，12，13 雙城縣長吳奎昌

## 失照聲明作廢

領名 曹雲慶 住址 坐落同 照號 不詳 坐落 五區姜家窩堡 地目 熟地 面積 二晌 四至 東至荒界 西至荒道 南至道 北至莊姓
右記失照自登報日起滿三個月時如無聲請異議者不論落於任何人之手均認無效特此聲明 4，12，13 雙城縣長吳奎昌

## 失照聲明作廢

領名 常瑞 坐落 寧安縣五區小閻山子 地目 旱田 面積 三十六晌九畝二分 四至 東至霍姓 西至山根 南至道 北至陸姓
右記失照自登報日起滿三個月時如無聲請異議者不論落於任何人之手均認無效特此聲明 寧安縣長袁怡彪

## 失照聲明作廢

領名 于桂林 住址 同坐落 照號 不詳 坐落 雙城東北隅 地目 房基 面積 一百三十四方丈 四至 東至趙姓 西至吳姓 南至劉姓 北至
右記失照自登報日起滿三個月時如無聲請異議者不論落於任何人之手均認無效特此聲明 4，12，13 雙城縣長吳奎昌

## 失照聲明作廢

領名 賀殿升 住址 坐落同 照號 不詳 坐落 五區青草坡屯 地目 熟地 面積 三坰一畝五 四至 東至馬姓 西至本姓 南北至道
右記失照自登報日起滿三個月時如無聲請異議者不論落於任何人之手均認無效特此聲明 4，12，13 雙城縣長吳奎昌

## 失照聲明作廢

領名 譚永林 住址 同坐落 照號 不詳 坐落 三區正黃頭甲二屯 地目 熟地 面積 十晌五畝 四至 東至官姓 西至賞 南北至道

領名 蔣憲章 住址 同坐落 照號 不詳 坐落 四區丹城子 地目 熟地 面積 九晌五畝八分 四至 東至李姓 西至本 南至道 北至徐姓
右記失照自登報日起滿三個月時如無聲請異議者不論落於任何人之手均認無效特此聲明 4，12，13 雙城縣長吳奎昌

## 失照聲明作廢

領名 慶和 住址 坐落同 坐落 三區正紅旗二屯 地目 熟地 面積 三坰七畝一分 照號 不詳 四至 東至本 西至徐姓 南至吳姓 北至道
右記失照自登報日起滿三個月時如無聲請異議者不論落於任何人之手均認無效特此聲明 4，12，13 雙城縣長吳奎昌

## 滿洲映協提供 日本新出影片
### ——光輝新天地——

日本新出名片『光輝新天地』，其脚本係文學家長田幹彥先生所著，由高津慶子，田城光二人主演，而爲名導演（監督）勝蒲仙太郎繼『花之春之歌』後之傑作。此片內容大概爲北海道江差之港，因森川包工事之一派人，不正工事惡劣，逐日趨之廢滅，致于一地之名望土之途。

家杉山家，因爲森川宜告破產，其家之主人，于絕望之餘自殺。其長男，在花柳巷中，悲嘆絕望，次男之政二與其妹，刊在東京誓言再興，因徒家市京。惟其妹美佐子，被男子所誘惑失踪，，政二又爲廣告畫家，當杉山家破產時，從監理，杉山之漁場之田代，在他決汚，心再興杉山家。于長時間苦鬥之結果，建造魚油工場，爲鄉民所信賴，二年之後，田代護千島，發見因清潔已汚之身，入加特利宗門之美佐子，于是二人相結，進而開拓新天地。現在此片已經滿映協會提供於滿洲映畫界。『寫眞即該片之一鏡頭』

## 銀星日跡（續）
（雪映著）

我乘他們忙着工作時，去打一個電話給公司的經理夫人，只告訴她我要拍裸溶片，敎她無妨來玩玩。

## 程艷秋家人 疑心生暗鬼
### 謂孫傳芳照片 夜間每發異聲

在十年前孫傳芳被南軍打敗，跑到山東依賴張宗昌時，適置張正爲其父辦壽，將京津名伶，胥招至濟南演唱壽戲，那時張最賞識的，便是程硯秋，孫爲迎合張之意旨，對程亦極捧場，一日興之所致，曾令程居中坐，由張孫在兩傍相陪，並命一般師旅長等在程身後侍立，合撮一影，程當時認爲無上光榮，曾將該照片高懸堂上，自孫在津死於非命後，據傳程家堂上，夜間似有異聲，程之家人，疑爲照片作祟，適彼時程不在家，遂將該照片焚棄云。

世界女性美之典型（4）「美人駿馬」
——日本女明星藤村希子——

### 失照聲明作廢
領名李孔深 住址同坐落 坐落五區吳金屯 照號不詳 地目熟地面積二垧二分五厘 四至東至道 西至道 南至王姓 北至孫姓 右記失照自登報日起期滿三個月時如無人聲請異議者論落於任何人之手均認無效特此聲明 雙城縣長吳奎昌

### 失照聲明作廢
領名那奎林 住址同坐落 坐落二區房基閣廟 照號不詳 地目熟地面積紅二五 四至東至道 西至百方丈 南至… 北至… 右記失照自登報日起期滿三個月時如無人聲請異議者論落於任何人之手均認無效特此聲明 雙城縣長吳奎昌

### 失照聲明作廢
領名周發 住址同坐落 坐落六區張政窩堡 照號不詳 地目熟地面積一垧七畝 四至東至王姓 西至… 南至… 北至攻道 右記失照自登報日起期滿三個月時如無人聲請異議者論落於任何人之手均認無效特此聲明 雙城縣長吳奎昌

### 失照聲明作廢
領名朱德 住址同坐落 坐落六區張政窩堡 照號不詳 地目熟地面積石姓 四至東至李姓 西至… 南至… 北至… 右記失照自登報日起期滿三個月時如無人聲請異議者論落於任何人之手均認無效特此聲明 雙城縣長吳奎昌

### 失照聲明作廢
領名王裕 住址同坐落 坐落六區後貢家店 照號不詳 地目熟地面積四晌七畝四 四至東至范道 西至… 南至… 北至道 右記失照自登報日起期滿三個月時如無人聲請異議者論落於任何人之手均認無效特此聲明 雙城縣長吳奎昌

### 失照聲明作廢
領名范玉福 住址同坐落 坐落六區王家窩堡 照號不詳 地目熟地面積七畝 四至東至王姓 西至范姓 南至… 北至道 右記失照自登報日起期滿三個月時如無人聲請異議者論落於任何人之手均認無效特此聲明 雙城縣長吳奎昌

### 失照聲明作廢
領名姜有 住址同坐落 坐落六區本潘家店 照號不詳 地目熟地面積一畝五 四至東至… 西至自姓 南至… 北至道 右記失照自登報日起期滿三個月時如無人聲請異議者論落於任何人之手均認無效特此聲明 雙城縣長吳奎昌

### 失照聲明作廢
領名杜九有金 住址帽兒山 坐落九區有帽兒山 照號不詳 地目熟地面積二垧 四至東至黃姓 西至劉發 南至… 北至河 右記失照自登報日起期滿三個月時如無人聲請異議者論落於任何人之手均認無效特此聲明 雙城縣長吳奎昌

### 失照聲明作廢
領名范玉榮 住址同坐落 坐落雙城六區 照號不詳 地目熟地面積一晌 四至東至道 西至王姓 南至范姓 北至王家窩堡 右記失照自登報日起期滿三個月時如無人聲請異議者論落於任何人之手均認無效特此聲明 雙城縣長吳奎昌

### 失照聲明作廢
領名李景春 住址同坐落 坐落雙城三區 照號不詳 地目熟地面積六晌一畝 四至東至李姓 西至徐姓 南至道 北至… 右記失照自登報日起期滿三個月時如無人聲請異議者論落於任何人之手均認無效特此聲明 雙城縣長吳奎昌

### 失照聲明作廢
領名蘇福升 住址同坐落 坐落雙城七區二廟 照號不詳 地目熟地面積四十晌 四至東至馬姓 西至喬姓 南至荒道 北至城壕 右記失照自登報日起期滿三個月時如無人聲請異議者論落於任何人之手均認無效特此聲明 雙城縣長吳奎昌

### 失照聲明作廢
領名王德三 住址石頭河子 坐落二區老站道北 照號三〇二號 地目荒地面積一百一畝 四至東至十一晌 西至曲甲三亭 南至鐵道 北至螞蜒河界 右記失照自登報日起滿三個月時如無人聲請異議者不論落於任何人之手均認無效特此聲明 葦河縣長蔡興吾

### 失照聲明作廢
領名曲振邦 住址聚水河子 坐落聚水河子 照號九號（買契） 地目荒地面積四十五晌 四至東界王德堆 西界崔遠堆 南三 北九 右記失照自登報日起滿三個月時如無人聲請異議者不論落於任何人之手均認無效特此聲明 葦河縣長蔡興吾

### 失照聲明作廢
領名秀生 住址石頭河子 坐落石頭河子 照號三九〇 地目荒地面積三二四〇 四至東至鐵道 西至孟月庭 南至鐵基 北至六四〇號 右記失照自登報日起滿三個月時如無人聲請異議者不論落於任何人之手均認無效特此聲明 葦河縣長蔡興吾

### 失照聲明作廢
領名蘇福升 住址同坐落 坐落雙城區 照號不詳 地目熟地面積二十晌 四至東至王姓 西至… 南至荒道 北至城壕 右記失照自登報日起期滿三個月時如無人聲請異議者論落於任何人之手均認無效特此聲明 雙城縣長吳奎昌

### 失照聲明作廢
領名李景春 住址同坐落 坐落雙城三區 照號不詳 地目熟地面積三畝 四至東至李姓 西至徐姓 南至前 北至道 右記失照自登報日起期滿三個月時如無人聲請異議者論落於任何人之手均認無效特此聲明 雙城縣長吳奎昌

### 失照聲明作廢
領名范玉榮 住址同坐落 坐落雙城六區王家窩堡 照號不詳 地目熟地面積一晌 四至東至王姓 西至范姓 南至道 北至前 右記失照自登報日起期滿三個月時如無人聲請異議者論落於任何人之手均認無效特此聲明 雙城縣長吳奎昌

# 醫林介紹

### 失照聲明作廢
領名李萬才 住址九區帽兒山 坐落九區帽兒山 照號不詳 地目熟地面積四垧 四至東至齊姓 西至… 南至山頂 北至王全 右記失照自登報日起期滿三個月時如無人聲請異議者論落於任何人之手均認無效特此聲明 雙城縣長吳奎昌

### 失照聲明作廢
領名劉華德 住址大肚川 坐落大肚川財政部荒 照號不詳 地目荒地面積三垧四分 四至東至紀鳳山 西至唐元山 南至界堆 北至山分水 右記失照自登報日起滿三個月時如無人聲請異議者不論落於任何人之手均認無效特此聲明 葦河縣長蔡興吾

### 失照聲明作廢
領名孫世忠 住址清和村 坐落八面通清和村 照號買契號碼不詳 地目熟地面積七晌 四至東至山坡 西至河 南至孫明山 北至根田 右記失照自登報日起滿三個月時如無人聲請異議者不論落於任何人之手均認爲無效特此聲明 穆稜縣長袁慶澤

### 失照聲明作廢
領名楊占山 住址同坐落 坐落七區蘇家屯 照號不詳 地目熟地面積八垧 四至東至陳壕底 西至… 南至荒界 北至壕底 右記失照自登報日起期滿三個月時如無人聲請異議者論落於任何人之手均認無效特此聲明 雙城縣長吳奎昌

欲買保險櫃請到 列爾聶爾商店
石頭道一三九號同發隆隔壁 電話六六五四 四六二二
日德美各國出品均有現有大批現貨 修油漆保險櫃鑰匙並配理開保險櫃對字工精包

內兒科 小兒科 京都醫學士金斗鍾 濟世醫院
時間自上午九時至下午四時 道外北頭道街七十四號 電話九·二八六一

醫士壽爾泰斯 石頭道街九十五號二層樓 電話三一三五

業已返哈照常應診 接診時間 每日上午八時半至十時半

女醫士巴斯什阿克 南崗長官公署街三十號房十戶 義州街阿什河街中間三樓 電話三八七三 專治婦科各症 接診時間午後四時至五時

醫士范依尼次基 專治內科心胃腸各症 接診時間午前十時至十一時 午後五時半至七時 住址道裏中國九道街三十號 美國電影院隔壁 電話三九三六

女醫士石闊夫司喀 牙 地址十四道街三十三號 郵局隔壁 電話（七一九）

女醫士梅力尼國夫 專治婦科產科內科 道裏外國三道街十八號二樓 接診時間 午前八時至九時 午後四時至六時

大明眼科診療所 女醫師趙守信 治療時間上午十時至十二時 下午三時至七時 禮拜日僅上午應診 地址道裏外國七道街五六五四號 電話

德國醫學博士伊乍阿克 道裏證街五號 電話五三〇斜紋 專門眼科 接診時間 九至十時 下午三至五

鳳石內科醫院 道裏中國頭道街二十一號 醫師南滿醫學士劉鐵城 專門內科 診察時間每日午前十時至十三時 午後一時至六時 星期只限午前 ▲電話二二五八番

德國眼科醫學博士格利德恩耳 道裏二十七號二層樓 上萬國農具公司隔壁 電話七五六四號 診療時間上午十一時至一時 下午五時至七時 南崗郵政街七號

醫士愛布什甸 專治內科各症 道裏外國七道街十三號 接診時間上午十一時至十二時 下午五時至七時 電話三七七五

女醫士巴杜申斯喀牙 專治婦科及內科各症 接診時間上午七時半至八時 下午五時至七時 道裏中央大街一號 電話二五三七 並可約定時間

醫士渥洛布林司基 專治內科小兒科肺結核 道裏中國四道街二十四號 第三戶 電話二四五七 接診時間上午十時至十二時半 下午五時至七時

俄醫牙信斯基 專治內科外科皮膚科花柳科 每日午前八時至十時 每星期五午後三時至五時 特請俄國翻譯精通滿語 哈爾濱道裏外國四道街十三號

## 牙醫

醫士林德爾 專門婦科產科及各症 道裏十四道街五十三號 郵局隔壁電話三六零號 接診時間自八時半至十時 午後四時至六時

德國醫學博士莊結爾萬 專治淋病皮膚花柳虛弱 道裏外國十三道街六號 接診時間八時至十一時 午後四至七

醫士別什果夫司吉 專治內科心臟神經各病 道裏外國七道街四號 電話三七七八 接診時間午前十時至十一時 午後五時至七時

醫士周闊五斯及 專門耳鼻喉科及外科 道裏外國六道街八號第三戶 電話三三八八 接診時間上午十時至十一時 午後四至六時

醫士伍拉赫 道裏砲隊街一五三號 電話四九八 專治內科神經心臟病並電療 接診時間晨九時至十一時 午後四至六 聘有滿人翻譯

齒科醫師李蔭成 專門治牙補牙手術精良 本院設置完備 應診時間早九時至一時 午後二時至六時 星期日早九時 道裏外國七道街五號樓上

亞陸哥斯及愛魯蔓 創設於一九一五年 道裏外國三道街拐角 電話四八七一號 中央大街 診時間晨九時至二時 午後三時至六時 星期日十時至十一時

公共牙科診療所 道裏十四道街三十九號 郵局毗鄰三樓三號 每次診費二角藥費在內

補牙料僅收材料費 醫師經驗宏富 手術精良 美克金

無痛苦通滿語 材料牙醫俄皮里坡 採用歐美莫落前閒 吉諾爾七 謹啓

專門保存，藥物治療，永久不犯 日本齒科學士 劉東亮 地址哈爾濱景陽街平安電影院南隔壁東亮齒科醫社

第二齒科專門學校教授 牙醫士陳素梅 貧人免費 只收材料費 治療 道裏外國七道街路南三十六號

## 濱田醫院
哈爾濱南崗吉林街四三號（電話五〇八七）
◉肛門病科 一切痔瘡不割不燒用一回之無痛注射與藥物塗布療法在最短期間使之根治 ◈特殊藥物療法
▲性病科 淋病特殊根治療法 橫痃非觀血的療法 ◈特殊注射療法
醫學士 濱田辰敏

道裡分院 商工ビル診療所 哈爾濱道裏地段街石頭道街拐角路西大白樓日本商工會議所二層樓上二號

## 齒科 分院開設
分院傳家甸正陽頭道街協天藥房內應診午前十時至二時禮拜日停診
齒科東尚醫院
日本大學齒科 醫學士黃東尚
「治牙鑲牙補牙 拔牙口腔諸症」
本院道裏外國八道街拐角（市公署後邊）應診午前二時至七時禮拜日停診

## 大隆洋行
印度綢緞莊

敬啓者 本行近由英美法及印度各國運到一九三八年最流行式綢緞衣料絲絨等等花色新奇價碼特別低廉特請各界諸君士女駕臨本行一觀方知言之不謬也

中央大街一零五號 即馬街對過

外治內病 消積靈

不用針灸服藥刀割之苦，專治男婦老幼腹中積塊，用藥在京津行銷數十年，消除此積聚，通氣血塊，乾癥，腹中食塊，硬如鐵石，破法痛，肚脹腹大凡積塊，由邪胎入病，女人血勞，滿腹寒塊，立之血自液，由孔小便而下，由毛孔而出，症狀之大成形，死胎，由直腸自，將此藥照方東用，用之切，沾日可愈，速取下，受孕，不使患作事，指定價一元，大劑八元中劑六元小劑四元，外埠函購郵費二角，並有說明書備索，天津第一名醫士李子久發明 第四期考取

哈爾濱獨家經售處道外桃花巷街中間閻氏藥房樓上

## 失照聲明作廢

| 領名 | 坐落 | 地目 | 面積 | 四至 東至 西至 | 四至 南至 北至 | 失照號碼 | 失照年月 | 丟失原因 |
|---|---|---|---|---|---|---|---|---|
| 萬子籍 | 葦河縣二區養魚池 | 荒 | 四九五〇〇 | 東山分水 西河 | 南本荒愛山 北界堆 | 不記 | 大同元年三、二〇、 | 葦河被匪圍攻避難遷移 |
| 同 | 同 | 同 | 二七一八八 | 東山分水 西愛山堂 | 南本荒 北本荒 | 同 | 同 | 同 |
| 同 | 同 | 同 | 一一五〇〇 | 東山分水 西樹滋堂 | 南本荒 北本荒 | 同 | 同 | 同 |
| 同 | 同 | 同 | 一八五〇〇 | 東山分水 西本荒 | 南山分水 北本荒 | 同 | 同 | 同 |
| 同 | 同 | 同 | 一九二五〇 | 東本荒 西本荒 | 南山分水 北本荒 | 同 | 同 | 同 |
| 同 | 同 | 同 | 二〇五六三 | 東本荒 西本荒 | 南山分水 北樹滋堂 | 同 | 同 | 同 |
| 同 | 同 | 同 | 二二七五〇 | 東山分水西成 萬寶主 | 南山分水 北樹滋堂 | 同 | 同 | 同 |

右記失照自登報日起滿三個月時如無聲請異議者不論落於何人之手均認無效特此聲明 葦河縣長 蔡興吾

## 興茂銀行營業廣告
本銀行前係天興茂匯兌莊專作匯兌二十餘載已蒙各界贊許茲遵奉財政部之命令改組興茂銀行設總行於安東哈爾濱支行在商號內寓今爲發展營業起見特在道外南頭道街路東七二號（永來盛對過）設立門市專辦商業銀行之一般業務如蒙賜顧不勝歡迎之至

營業科目
各種存款 定期存款，活期存款，特別活期存款，利息優厚
各種放款 定期放款·活期透支·定價克己
國內外匯兌 電匯·票匯·信匯·登萊二府及河北一帶俱能代轉匯票
包送到家代取回信 凡山東西北手續敏捷匯水特別低廉

「注意」代寄匯票手續 凡在敝行匯款如向家寄匯票感覺困難之時敝行負責代寄每封加信資五角
電話營業系二二九八六號 匯兌系二二九九一號

## 萬藝隆洋服店
諸官衙御用達更歡迎各界駕臨
國防服 協和服 大氅 包做 日滿國旗
哈爾濱埠頭區田地街六三 支店地段街六六 電話五二五三番

## 同發隆百貨店
帽皮樣各 新到冰刀 價最廉 便輕行流 皮棉大氅 手工巧妙 奇新樣式
哈爾濱道裏新城大街 電話 一九五一 三〇八一 三三七五

### 失照聲明作廢
地主孫洪九於大同元年古二月二十六日被匪搶去地照三十四張 領名仁德堂 仁生堂 仁義堂 仁成堂 福德堂 福生堂 福慶堂 日升堂 日軒堂 日恒堂 生仁堂 欲德堂 民堂 寅春堂 寅東堂 寅正堂 寅生堂 寅成堂 寅面積 均二十欲 垧坐落石頭河北頭道隈子東至三益堂 西至田儉堂 南至分水〇日興堂 生堂 生堂面 積各二十垧 至河北至分水永順堂 餘德堂 餘慶堂 吉慶堂 全順堂 萬堂 東作堂 西成堂 十五垧 坐落頭道隈子 北四至東界 順堂積善堂 南面積均十五垧 圖號俱爲七三號〇二合堂 座落石頭河玉屏川計四十五垧東租界西尚禮堂南山 堆落石頭河玉屏川 計四十五垧 分水東尚禮堂西文華堂南山分水北尚仁堂 圖號一〇〇一三〇 坐落同上 計六 水北義地孟月庭圖號一三〇 尚信堂 坐落同上計六 ·九垧 東訓雅堂 西伯讓堂 南一五 〇蔣盛坐落養魚池計一〇一·三五垧 東訓雅堂 西伯讓堂 南 〇德堂北俊德堂圖號六五六〇 公義堂坐落五區土門子 欲三堂北堂圖號 計三一·八六垧 東五二 西五〇〇 南界堆 北四九一 圖號五二一號 右記失照自登報日起滿三個月時如無聲請異議者不論落於何人之手均認無效特此聲明 葦河縣長 蔡興吾

要發財麼 請快去買 一萬圓的 福民彩票 代賣處 哈爾濱道裡地段裡一〇八號
時計 寶石 貴金 屬 銀器 寫眞機 徽章 蓄音器 優勝旗
森洋行 本行 奉天春日町八番地 支行 大連市連鎖街銀座通 支行 新京中央通四八番地 出張所 天津日租界福島街七 遼陽幸町六番地
電話 六四五〇 六五六〇

# 陰丹　士林

晴雨商標

夾日曝晒不退色　經久皂洗不退色

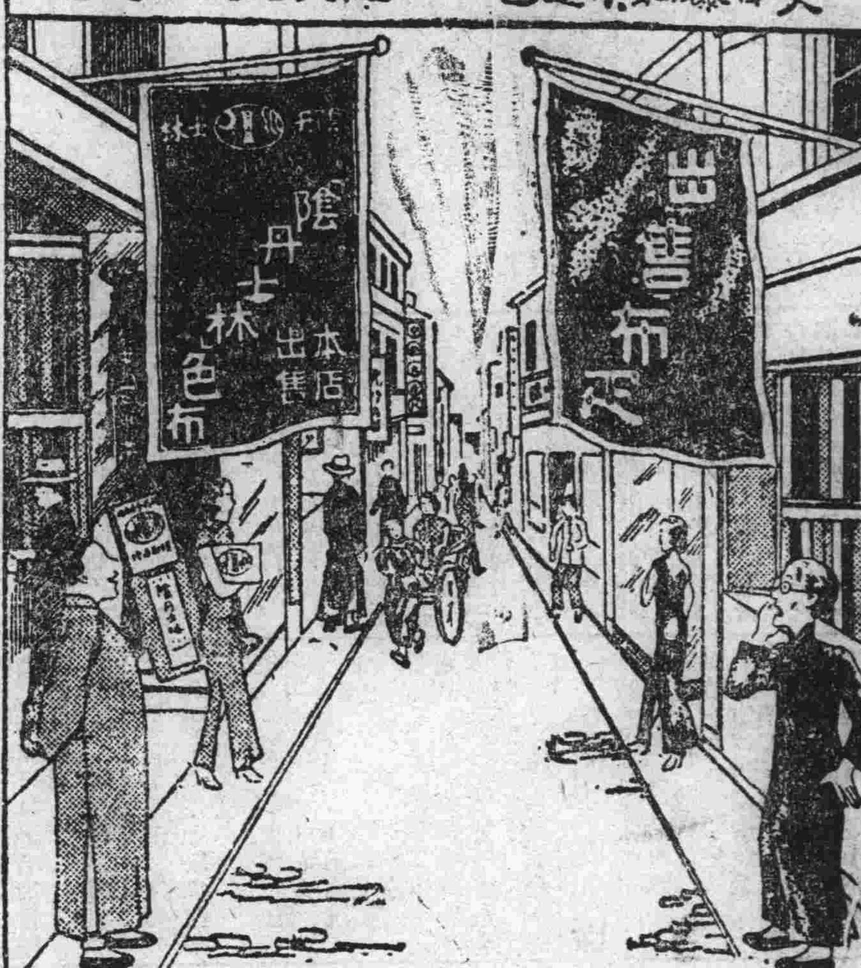


王老闆。寳號的旗子這樣堂皇。顧客盈門。小號實在晦氣。生意全無。這面旗子和我的衣裳也用不多時。顏色已退落得不堪寓目。

牛老闆、不瞞你說。小號的旗子是用「陰丹士林」色布所做。經了很久的炎日狂風暴雨等的打擊。仍能日日如新。所以吸引許多顧客來購「陰丹士林」色布作爲衣服。我自己的這件衣裳也是「陰丹士林」色布所做。穿着很久。顏色絲毫不退。

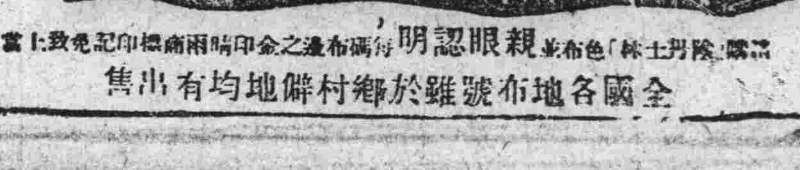

請購「陰丹士林」色布並 親眼認明 每碼布邊之金印晴雨商標印記免致上當

全國各地布號雖於鄉村僻地均有出售

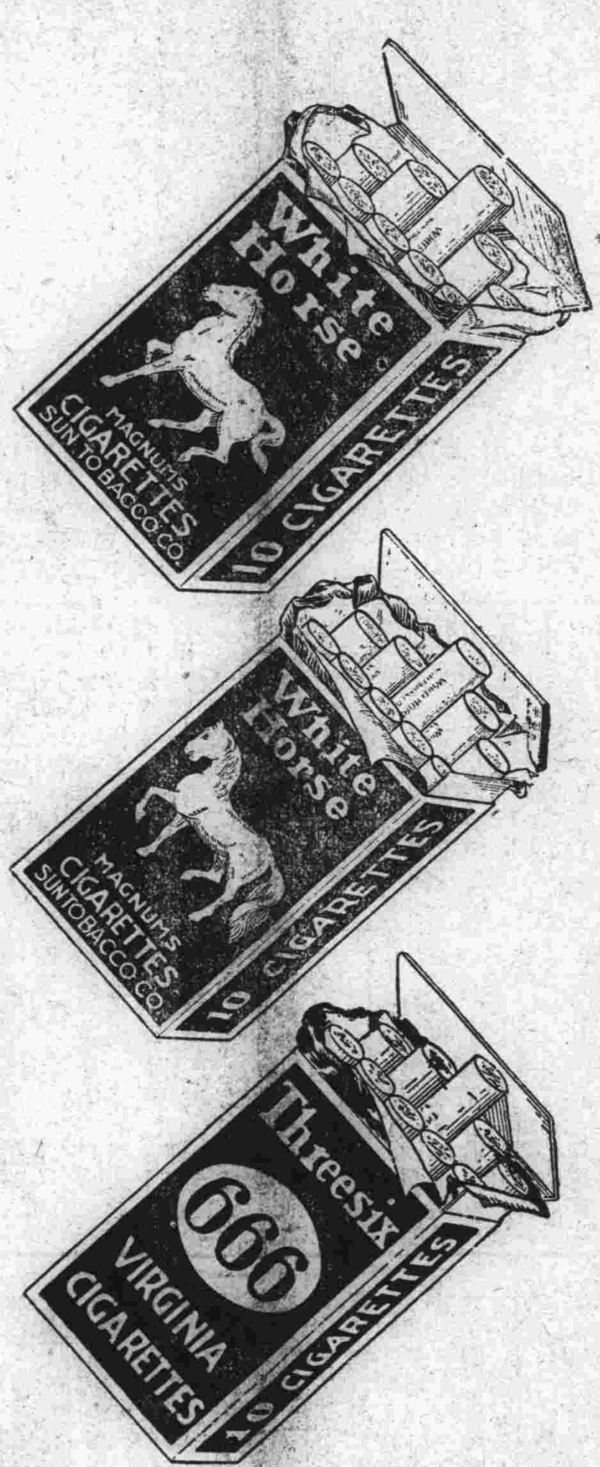


# 太陽烟公司經理處

地址八站南和街

電話二六一一

# 松節前大減價

# 三扣至七扣

毛布布疋現成西服及大氅細軟皮張各貨一律大減價　至松節截止

惠顧者從速　勿錯過良機

## 自製洋服商店前邊特洋行從業員經營

道裡中央大街路西一二二一號馬街大安街中間

# 商◎務◎印◎書◎局

## 新備大宗關於　化學　汽機

機車、汽車、醫學、農業、工業、婦女、電學、等各種參考書

編輯詳盡內容豐富分門別類極臻完善滿目琳郎均我師表誠開迷南針學業捷徑務盡實用毫無浮贅之弊　各界有欲深造或自習上列各系學術者請購讀之必事半而功倍其云一日千里誠非虛擬也

楷體鉛字、清秀浚雅風行全滿聲譽隆盛一號至六號明朝鉛字益蒙同業者之讚許樂用外埠函訂更深歡迎批發零售定價克己出貨迅速定期不悞價目表及字樣函索即寄

地址…哈爾濱道裏一二七號電話四一二九

## 失照聲明作廢

地主田儉堂於大同元年古二月二十六日被匪搶去地照街基照共十五張領名田儉堂坐落牙卜力河北地照六張圖號五三〇東至界堆西至五一九南至河北至分水計面積二十七垧二畝二分〇五二四四至本地計一一・五〇五一九東五三〇西五一八南河北分水計一七・二二〇五三三東三二仁堂西鐵道南五三北集祥堂計四五・〇五三三東三仁堂西鐵道南城基北五三計四五・〇五一九東六四六五西界堆南三六北三三三四計四五・〇田儉堂領名坐落葦沙河後朝陽坡地照三張照號一〇三八東楊光黼西鐵道南楊光黼北本荒計二〇垧〇三〇六東分水西鐵道南姜尊一北本荒計二四・一八〇一三〇七東分水西鐵道南本荒北分水計三〇・一四〇尚仁堂坐落石頭河玉屏川圖號一五三東述聖堂西尚義堂南尚信堂北萬寶成計六七・五〇石頭河街基照五張領名福來堂照號三〇八九六東西至道南四五北四三一計二三五方丈〇仁生堂三〇八七東西至道南四五七六北四五二計三二方丈〇日升堂三〇八六八東道西四五六南四五八北四一五計一四八・五方丈〇同生堂三〇八〇東西道南道北四五七六計二六五方丈〇玉成堂三〇八九東四五九西道南四五八北四五五計一四八・五方丈

右記失照自登報日起滿三個月時如無聲請異議者不論落於何人之手均認無效特此聲明

葦河縣長蔡興吾

# 補血滋養強壯劑

# 保利他民（ポリタミン）

保利他民的主成分、是曾經過人工消化的動物性蛋白質、即所謂蛋白質的精華阿米諾酸。服用以後、得無勞胃腸消化、而即能構成體內各部組織、以肥體豐肌、製造新鮮血液、以滋養四肢百骸、是以縱如下述病人等之消化不健者、也得安全應用。又本劑因能增進食慾、調節新陳代謝鼓勵全身精力、輔助自然治癒、在常人服之、亦可增進健康、避免疾病尤如應用於肺癆等慢性病人時、堪稱兼有營養與治療作用的合理補劑。

【主治範圍】

病中病後衰弱之人

食慾不振胃弱之人

產前產後病弱女性

虛弱體質的幼小兒

各大藥房　均有經售

醫家之實驗報告集圖張即寄

【包裝】

大瓶　五〇〇瓦

中瓶　二五〇瓦

小瓶　一五〇瓦

株式會社 武田長兵衛商店

總行　日本大阪市東區道修町

支店　奉天市春日町十三番地

87—481(O)

# 味の素

（味之素）

## 嘉賓滿坐　莫不稱讚

盛大宴會正輝煌

菜齊專憑一碗湯

悉爲加些味の素

手續簡單鮮無比

博得來賓樂洋々

(C—549)